



คู่มือการปฏิบัติงานกลุ่มพัฒนาครูและบุคลากรทางการศึกษา
สำนักงานเขตพื้นที่การศึกษาประถมศึกษาเลย เขต 3

คำนำ

พระราชบัญญัติการศึกษาแห่งชาติ พ.ศ. ๒๕๔๒ และที่แก้ไขเพิ่มเติม (ฉบับที่ ๒) พ.ศ. ๒๕๔๕ หมวด ๕ มาตรา ๓๙ และพระราชบัญญัติระเบียบบริหารราชการกระทรวงศึกษาธิการ พ.ศ. ๒๕๔๖ และที่แก้ไขเพิ่มเติม (ฉบับที่ ๒) พ.ศ. ๒๕๕๓ มาตรา ๘ มาตรา ๓๔ วรรคสอง ได้กำหนดให้มีการแบ่งเขตพื้นที่การศึกษาและมัธยมศึกษา ซึ่งกระทรวงศึกษาธิการออกประกาศกระทรวงศึกษากำหนดให้มีสำนักงานเขตพื้นที่การศึกษาประถมศึกษาจำนวน ๑๘๓ เขต และสำนักงานมัธยมศึกษา จำนวน ๔๒ เขต และได้ออกประกาศกระทรวงศึกษาธิการ เรื่อง การแบ่งส่วนราชการภายในสำนักงานเขตพื้นที่การศึกษา พ.ศ. ๒๕๖๐ โดยแบ่งส่วนราชการภายในสำนักงานเขตพื้นที่การศึกษาไว้เป็น ๙ กลุ่ม ดังต่อไปนี้

- (๑) กลุ่มอำนวยการ
- (๒) กลุ่มนโยบายและแผน
- (๓) กลุ่มส่งเสริมการศึกษาทางไกล เทคโนโลยีสารสนเทศและการสื่อสาร
- (๔) กลุ่มบริหารงานการเงินและสินทรัพย์
- (๕) กลุ่มบริหารงานบุคคล
- (๖) กลุ่มพัฒนาครูและบุคลากรทางการศึกษา
- (๗) กลุ่มนิเทศ ติดตาม และประเมินผลการจัดการศึกษา
- (๘) กลุ่มส่งเสริมการจัดการศึกษา
- (๙) หน่วยตรวจสอบภายใน

ดังนั้น เพื่อให้การปฏิบัติงานสำนักงานเขตพื้นที่การศึกษาประถมศึกษาปทุมธานี เขต ๒ เป็นไปอย่างมีประสิทธิภาพ มีการพัฒนาระบบการปฏิบัติงาน ยกระดับคุณภาพและมาตรฐานการปฏิบัติงาน สำนักงานเขตพื้นที่การศึกษาประถมศึกษาปทุมธานี เขต ๒ จึงได้จัดทำคู่มือการปฏิบัติงานของกลุ่มพัฒนาครูและบุคลากรทางการศึกษา ขึ้น

สำหรับคู่มือปฏิบัติงานฉบับนี้ มีรายละเอียดขอบเขตของงาน ขั้นตอนและวิธีการดำเนินการ กระบวนการปฏิบัติงาน รวม ๔ งาน ได้แก่ งานฝึกอบรมการพัฒนาก่อนการแต่งตั้ง, การฝึกอบรมการพัฒนาตามความต้องการ, งานลาศึกษาต่อ ฝึกอบรม หรือปฏิบัติการวิจัยในประเทศ ต่างประเทศ, งานส่งเสริมและยกย่องเชิดชูเกียรติข้าราชการครูและบุคลากรทางการศึกษา หวังเป็นอย่างยิ่งว่าคู่มือการปฏิบัติงานเล่มนี้จะเป็นประโยชน์ต่อการดำเนินงาน และผู้ที่เกี่ยวข้อง

สารบัญ

		หน้า
คำนำ		ก
สารบัญ		ข
ส่วนที่ 1	แนวคิด	1
	แนวคิดและวัตถุประสงค์	2
	ขอบข่าย / ภารกิจ	2
ส่วนที่ 2	คู่มือขั้นตอนการดำเนินงาน	4
	พัฒนาบุคลากร ส่งเสริม ยกย่อง เชิดชูเกียรติ	5
	งานฝึกอบรมการพัฒนาก่อนการแต่งตั้ง	7
	การฝึกอบรมการพัฒนาตามความต้องการ	12
	งานลาศึกษาต่อ ฝึกอบรม หรือปฏิบัติการวิจัยในประเทศ ต่างประเทศ	16
	งานส่งเสริมและยกย่องเชิดชูเกียรติข้าราชการครูและบุคลากรทางการศึกษา	26
	ธุรการ	31
	งานรับหนังสือราชการ	32
	งานส่งหนังสือราชการ	36
	งานการจัดทำหนังสือราชการ	40
ส่วนที่ 3	ตัวอย่างแบบฟอร์ม ระเบียบ กฎหมาย แนวปฏิบัติ อ้างอิง	45

ส่วนที่ 1

แนวคิด

แนวคิด

การบริหารงานบุคคลในเขตพื้นที่การศึกษาเป็นมาตรการจูงใจให้ข้าราชการครูและบุคลากรทางการศึกษา ปฏิบัติงานเพื่อตอบสนองภารกิจของหน่วยงานโดยยึดหลักการกระจายอำนาจ ระบบคุณธรรม และหลักธรรมาภิบาล เพื่อให้การบริหารจัดการมีความคล่องตัว เกิดความอิสระในการปฏิบัติงานภายใต้กฎหมาย ระเบียบปฏิบัติ ผู้ปฏิบัติงานได้รับการพัฒนา มีความรู้ความสามารถ มีขวัญกำลังใจ นำไปสู่การบริการครูและบุคลากรทางการศึกษาตามหลักการบริหารแบบมุ่งผลสัมฤทธิ์ ซึ่งจะส่งผลต่อคุณภาพการศึกษาของผู้เรียนต่อไป

วัตถุประสงค์

๑. เพื่อให้การดำเนินงานด้านการบริหารงานบุคคล ถูกต้อง รวดเร็ว เป็นไปตามหลักธรรมาภิบาล สนองตอบความต้องการของหน่วยงานในเขตพื้นที่การศึกษา
๒. เพื่อส่งเสริมบุคลากรให้มีความรู้ความสามารถและมีจิตสำนึกในการปฏิบัติภารกิจที่รับผิดชอบ ให้เกิดผลสำเร็จตามหลักการบริหารแบบมุ่งผลสัมฤทธิ์
๓. เพื่อส่งเสริมให้ครูและบุคลากรทางการศึกษาปฏิบัติงานเต็มตามศักยภาพ โดยยึดมั่นในระเบียบวินัย จรรยาบรรณ อย่างมีมาตรฐานแห่งวิชาชีพ
๔. เพื่อให้ครูและบุคลากรทางการศึกษาที่ปฏิบัติงานได้ตามมาตรฐานวิชาชีพได้รับการยกย่อง เชิดชูเกียรติ มีความมั่นคงและความก้าวหน้าในวิชาชีพ ซึ่งจะส่งผลต่อการพัฒนาคุณภาพการศึกษาของผู้เรียนเป็นสำคัญ

ขอบข่าย/ภารกิจ

๑. งานธุรการ

งานรับหนังสือราชการ

งานส่งหนังสือราชการ

งานจัดทำหนังสือราชการ

งานจัดการประชุมภายในกลุ่มพัฒนาครูและบุคลากรทางการศึกษา

งานจัดการความรู้ภายในกลุ่มพัฒนาครูและบุคลากรทางการศึกษา

๒. งานพัฒนาครู ส่งเสริม ยกย่อง เชิดชูเกียรติ

งานฝึกอบรมการพัฒนาก่อนการแต่งตั้ง

การฝึกอบรมการพัฒนาตามความต้องการ

งานลาศึกษาต่อ ฝึกอบรม หรือปฏิบัติการวิจัยในประเทศ ต่างประเทศ

งานส่งเสริมและยกย่องเชิดชูเกียรติข้าราชการครูและบุคลากรทางการศึกษา

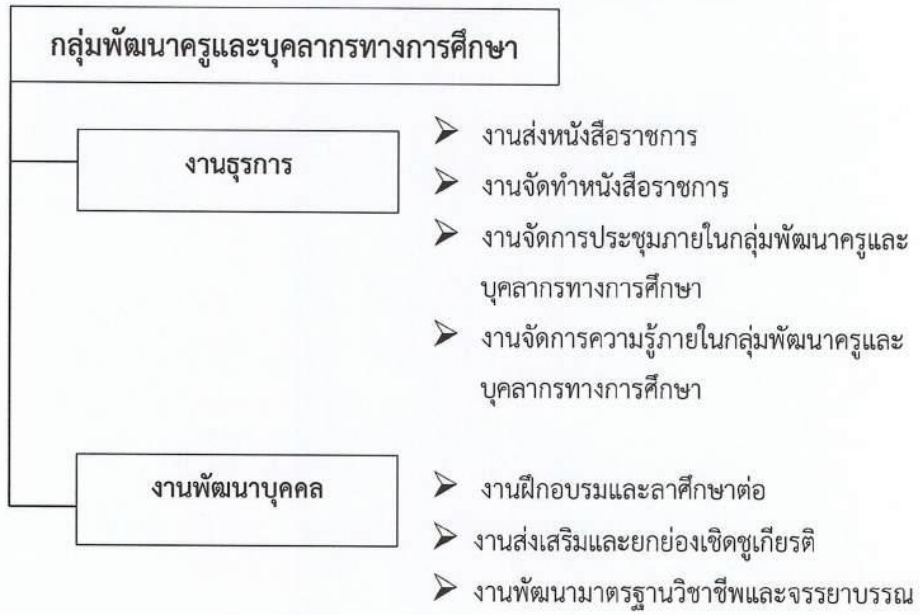

ส่วนที่ 2

คู่มือขั้นตอนการดำเนินงาน

พัฒนาครู ส่งเสริม ยกย่อง เชิดชูเกียรติ



ประเภทเอกสาร : คู่มือขั้นตอนการดำเนินงาน

ชื่อเอกสาร : งานฝึกอบรมการพัฒนา ก่อนแต่งตั้ง

1. ชื่องาน

งานฝึกอบรมการพัฒนาก่อนการแต่งตั้ง

2. วัตถุประสงค์

เพื่อเป็นคู่มือแนวทางการดำเนินการพัฒนาข้าราชการครู และบุคลากรทางการศึกษาของสำนักงานเขตพื้นที่การศึกษา ก่อนแต่งตั้ง

3. ขอบเขตของงาน

การพัฒนาข้าราชการครูและบุคลากรทางการศึกษาตามมาตรา 80 แห่งพระราชบัญญัติระเบียบข้าราชการครูและบุคลากรทางการศึกษา พ.ศ. 2547 และที่แก้ไขเพิ่มเติม (ฉบับที่ 2) พ.ศ.2551 เป็นการพัฒนาก่อนแต่งตั้งเพื่อเป็นการเสริมสร้าง ฝึกอบรม ประชุม สัมมนา ถ่ายทอดประสบการณ์แลกเปลี่ยนเรียนรู้แก่บุคลากร เพื่อให้มีความรู้ ทักษะ เจตคติ คุณธรรม จริยธรรมและจรรยาบรรณวิชาชีพเพิ่มขึ้น นำผลที่ได้จากการพัฒนาไปใช้ประโยชน์ต่อการปฏิบัติงานตามตำแหน่งหน้าที่และความรับผิดชอบ ให้มีประสิทธิภาพ ประสิทธิผล และความก้าวหน้าแก่ราชการ

4. คำจำกัดความ

งานฝึกอบรมการพัฒนา ก่อนการแต่งตั้ง หมายถึง การปฐมนิเทศครูบรรจุใหม่ด้วย

5. ขั้นตอนและวิธีดำเนินการ

5.1 สืบหาข้อมูลของผู้เข้ารับการพัฒนาในสังกัด พร้อมทั้งประชาสัมพันธ์ใน สพท.ต่าง ๆ ได้รับความทราบและแจ้งความประสงค์ในการพัฒนา

5.2 จัดทำแผนการพัฒนา

5.3 ขออนุมัติแผนการพัฒนา

5.4 เตรียมการพัฒนาในการเตรียมการพัฒนาให้มีการดำเนินการในกิจกรรมที่สำคัญดังนี้

5.4.1 การจัดทำคู่มือเอกสารประกอบการพัฒนา

5.4.2 จัดหาวิทยากร

5.4.3 จัดเตรียมงบประมาณและทรัพยากร

5.5 ดำเนินการพัฒนา

5.6 ประเมินผลการพัฒนาและรายงาน

6. Flow Chart การปฏิบัติงาน

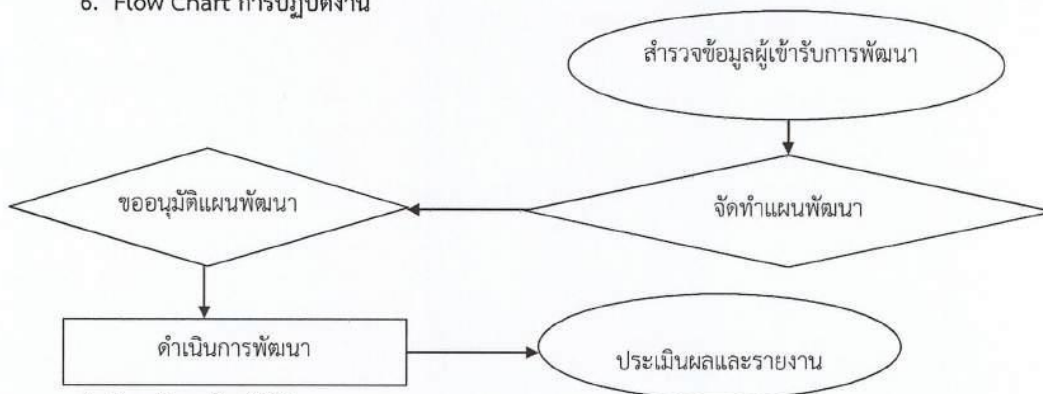

ข้อสังเกตในระดับปฏิบัติ

ในการพัฒนาก่อนการแต่งตั้งมีข้อจำกัดในการดำเนินการระดับเขตพื้นที่การศึกษาจะต้องมีการประสานงานกับสำนักงานเขตพื้นที่การศึกษาในการขอความร่วมมือในการส่งบุคลากรเข้ารับการพัฒนาทั้งในส่วนที่ดำเนินการร่วมกัน ในด้านงบประมาณหน่วยงานไม่มีงานจัดตั้งงบประมาณให้กับผู้เข้ารับการพัฒนา จำนวนผู้เข้ารับพัฒนามีจำนวนน้อยทำให้ต้องใช้งบประมาณในการดำเนินการสูง ดังนั้นในการดำเนินการวางแผนพัฒนาสำนักงานเขตพื้นที่ต้องวิเคราะห์ข้อมูลว่าดำเนินการเองหรือส่งบุคลากรเข้าร่วมพัฒนากับส่วนราชการท้องถิ่น

7. แบบฟอร์มที่ใช้

- 7.1 แบบฟอร์มที่ใช้
- 7.2 แผนงาน / โครงการ
- 7.3 แบบประเมิน
- 7.4 แบบสรุปผลการประเมิน

8. เอกสาร / หลักฐานอ้างอิง

กฎหมาย ระเบียบและเอกสารที่เกี่ยวข้อง

1. 80 แห่งพระราชบัญญัติระเบียบข้าราชการครูและบุคลากรทางการศึกษา พ.ศ. 2547 และที่แก้ไขเพิ่มเติม (ฉบับที่ 2) พ.ศ.2551 มาตรา 80
2. หนังสือสำนักงาน ก.ค.ศ.ที่ ศธ 0206.2/ว 22 ลงวันที่ 13 มกราคม 2548
3. หนังสือสำนักงาน ก.ค.ศ.ที่ ศธ 0206.2/ว 2 ลงวันที่ 13 มกราคม 2549
4. หนังสือสำนักงาน ก.ค.ศ.ที่ ศธ 0206.2/ว 4 ลงวันที่ 25 มิถุนายน 2550
5. หนังสือสำนักงาน ก.ค.ศ.ที่ ศธ 0206.2/ว 6 ลงวันที่ 13 มกราคม 2551

1.) การพัฒนาตำแหน่งผู้บริหารสถานศึกษา ตามหลักเกณฑ์และวิธีการพัฒนาข้าราชการครูและบุคลากรทางการศึกษาก่อนแต่งตั้งให้ดำรงตำแหน่งตามหลักเกณฑ์และวิธีการที่ ก.ค.ศ.กำหนด

หลักเกณฑ์

1. ตำแหน่งรองผู้บริหารสถานศึกษาและผู้บริหารสถานศึกษาต้องได้รับการพัฒนาก่อนการแต่งตั้ง
1. ให้ สพท.หรือส่วนราชการเป็นผู้ดำเนินการพัฒนาตามหลักสูตรที่ ก.ค.ศ.กำหนด
2. สพท.หรือส่วนราชการอาจเพิ่มเนื้อหาสาระและเวลาในการพัฒนาได้ตามความเหมาะสม
3. ผู้เข้ารับการพัฒนามustได้รับการคัดเลือกเพื่อแต่งตั้งให้ดำรงตำแหน่งผู้บริหารสถานศึกษาจาก อ.ก.ค.ศ.เขตพื้นที่การศึกษา

ค.เขตพื้นที่การศึกษา

4. ผลการพัฒนานำไปใช้แต่งตั้งให้ดำรงตำแหน่งภายใน 5 ปี นับแต่วันที่ผู้นั้นผ่านการพัฒนา
- ขั้นตอนการดำเนินการ**

หลักสูตรการพัฒนาและวิธีการพัฒนา

1. การพัฒนาใช้วิธีการฝึกอบรม การดูงาน การศึกษาด้วยตนเอง การเรียนรู้จากประสบการณ์จริง หรือวิธีการอื่น ๆ ที่เห็นว่าเหมาะสม

2. การพัฒนาประกอบด้วย 2 ภาค คือ

ภาควิชาการ เป็นการฝึกอบรมตามหลักสูตร 120 ชั่วโมง

ภาคปฏิบัติ เป็นการนำความรู้ภาควิชาการไปฝึกปฏิบัติและเรียนรู้จากสถานการณ์จริงในสถานศึกษาที่ สพท.กำหนด เป็นเวลา 60 ชั่วโมง ในเวลา 10 วันทำการ

3. การประเมินผลการพัฒนา ประเมิน 2 ส่วน คือ

3.1 มีเวลาเข้ารับการพัฒนามิ่่น้อยกว่าร้อยละ 80 ของเวลาทั้งหมด

3.2 มีสัมฤทธิ์ผลในการพัฒนาไม่ต่ำกว่าร้อยละ 60 ของคะแนนรวมแต่ละภาค

2.) การพัฒนาตำแหน่งศึกษานิเทศก์ ตามหลักเกณฑ์และวิธีการพัฒนาข้าราชการครูและบุคลากรทางการศึกษาก่อนแต่งตั้งให้ดำรงตำแหน่งตามหลักเกณฑ์และวิธีการที่ ก.ค.ศ.กำหนด

หลักเกณฑ์

1. ต้องให้ผู้ผ่านการพัฒนามีความรู้ ทักษะ เจตคติที่ดี มีคุณธรรม จริยธรรม และจรรยาบรรณวิชาชีพที่เหมาะสม

2. ต้องพัฒนาในลักษณะองค์รวมที่บูรณาการทั้งในด้านความรู้ ทักษะ และเจตคติที่ดี

วิธีการพัฒนา

1. ใช้วิธีการพัฒนาหลายวิธี เน้นการเรียนรู้เป็นรายบุคคล การเรียนรู้เป็นกลุ่มเล็ก ๆ และวิธีอื่น ๆ โดยมีโครงสร้างหลักสูตรประกอบด้วย 3 ส่วน มีระยะเวลาการพัฒนาไม่น้อยกว่า 30 วัน ดังนี้

2. ผู้บริหารโครงการต้องส่งเสริม สนับสนุน ให้คำปรึกษา แนะนำ กำกับ และติดตามให้มีการพัฒนาตาม
ขั้นตอน

3. มีหลักการ วิธีการประเมิน และเกณฑ์การตัดสิน

4. สำนักงานคณะกรรมการการศึกษาขั้นพื้นฐาน หรือส่วนราชการ เป็นหน่วยงานที่รับผิดชอบการจัดทำ
รายละเอียด

หลักสูตรและดำเนินการพัฒนา

มาตรฐานการพัฒนา

1. มาตรฐานหลักสูตร
2. มาตรฐานสื่อและนวัตกรรม
3. มาตรฐานวิทยากร
4. มาตรฐานสถานที่และแหล่งเรียนรู้
5. มาตรฐานการประเมิน
6. มาตรฐานการบริหารจัดการ
7. มาตรฐานคุณภาพผู้ผ่านการพัฒนา

9. สรุปมาตรฐานกระบวนการดำเนินงาน งานการพัฒนาข้าราชการครูและบุคลากรทางการศึกษาก่อนการแต่งตั้ง

ชื่องาน	ส่วนราชการ	กลุ่มบริหารงานบุคคล	สพท. สพฐ.	รหัสเอกสาร		
<p>งานการพัฒนาข้าราชการครูและบุคลากรทางการศึกษาก่อนการแต่งตั้ง</p> <p>ตัวชี้วัดที่สำคัญของกระบวนการ การพัฒนาก่อนแต่งตั้งเพื่อเป็นการเสริมสร้าง ฝึกอบรม ประชุม สัมมนา ถ่ายทอดประสบการณ์แลกเปลี่ยนเรียนรู้แก่บุคลากรเพื่อให้ความรู้ ทักษะ เจตคติ คุณธรรม จริยธรรมและจรรยาบรรณวิชาชีพเพิ่มขึ้น นำผลที่ได้จากการพัฒนาไปใช้ประโยชน์ต่อการปฏิบัติงานตามตำแหน่งหน้าที่และความรับผิดชอบ ให้มีประสิทธิภาพ ประสิทธิภาพ และความก้าวหน้าราชการ</p>						
<p>วัตถุประสงค์</p> <p>เอกสารฉบับนี้จัดทำขึ้นเพื่อเป็นคู่มือประกอบการปฏิบัติงานการพัฒนาข้าราชการครู และบุคลากรทางการศึกษาของสำนักงานเขตพื้นที่การศึกษา</p>						
ลำดับที่	ผังขั้นตอนการทำงาน	รายละเอียดงาน	เวลาดำเนินการ	มาตรฐานคุณภาพงาน	ผู้รับผิดชอบ	หมายเหตุ
1	<pre> graph TD Start([Start]) --> D1{ } D1 --> D2{ } D2 --> R[] R --> End([End]) </pre>	สำรวจข้อมูลผู้ใช้บริการพัฒนา	พ.ค.-มิ.ย.		สพท./ สถานศึกษา	
2		จัดทำแผนพัฒนา เครื่องมือ และเอกสารในการพัฒนา			สพท..	
3		ขออนุมัติแผนพัฒนา			สพท..	
4		ดำเนินการพัฒนา			สพท..	
5		ประเมินผลและรายงาน			สพท..	

คำอธิบายสัญลักษณ์ผังขั้นตอน จุดเริ่มต้นหรือสิ้นสุดกระบวนการ กิจกรรมงานหรือการปฏิบัติ การตัดสินใจ ทิศทางหรือการเคลื่อนไหวของงาน จุดเชื่อมต่อกะหว่างหน้า (ถ้าไม่เขียนใน ๑ หน้า)



ประเภทเอกสาร : คู่มือขั้นตอนการดำเนินงาน

ชื่อเอกสาร : การฝึกอบรมการพัฒนาตามความต้องการ

1. ชื่องาน

การฝึกอบรมการพัฒนาตามความต้องการ

2. วัตถุประสงค์

เพื่อเป็นแนวการปฏิบัติงานพัฒนาข้าราชการครูและบุคลากรทางการศึกษาในสังกัดสำนักงานเขตพื้นที่การศึกษาตามความต้องการ

3. ขอบเขตของงาน

ตามพระราชบัญญัติระเบียบข้าราชการครูและบุคลากรทางการศึกษา พ.ศ.2547 มาตรา 79 ผู้บังคับบัญชาทุกคน ทุกระดับจึงมีหน้าที่ส่งเสริมสนับสนุนให้ข้าราชการครูและบุคลากรทางการศึกษาผู้อยู่ใต้บังคับบัญชาทุกคน ได้รับการพัฒนาอย่างเป็นระบบ ต่อเนื่อง และได้มาตรฐานถือว่าการปฏิบัติงานและการเรียนรู้เป็นเรื่องเดียวกัน จำเป็นต้องพัฒนาตลอดเวลา ข้าราชการครูและบุคลากรทางการศึกษาทุกคนมีหน้าที่ต้องพัฒนาตนเองอย่างต่อเนื่องด้วย ให้มีสมรรถนะในการปฏิบัติงานก้าวทันต่อการเปลี่ยนแปลงทางวิชาการและอื่น ๆ นำผลการพัฒนาไปใช้เป็นส่วนสำคัญในการพิจารณาดำเนินการบริหารทรัพยากรบุคคลต่อไป

4. คำจำกัดความ

5. ขั้นตอนการปฏิบัติงาน

5.1 จัดทำข้อมูลสารสนเทศ โดยการจัดทำข้อมูลสารสนเทศที่มีความจำเป็นที่จะนำมาใช้วางแผนพัฒนา เช่น

- ตามความรู้ความสามารถ ความสนใจและความต้องการในการพัฒนาของบุคลากรของหน่วยงาน

- ข้อมูลสถานที่ในการจัดอบรมพัฒนา หน่วยงานที่เป็นเครือข่ายในการพัฒนา

- บุคลากรที่มีความเชี่ยวชาญ วิทยากร ในสาขาต่าง ๆ

5.2 จัดทำแผนพัฒนา เครื่องมือ และเอกสารในการพัฒนา

5.3 ดำเนินการพัฒนา

5.4 ติดตามและประเมินผล

5.5 นำผลการพัฒนาไปใช้ประโยชน์

6. Flow Chart การปฏิบัติงาน

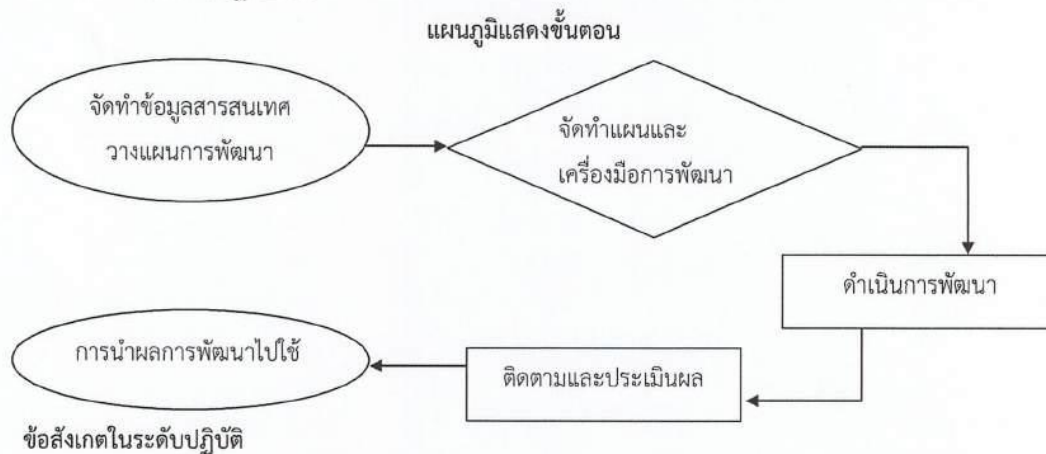

ข้อสังเกตในระดับปฏิบัติ

จุดสำคัญและกลไกการพัฒนาควรเริ่มจากความต้องการ ความสนใจในการพัฒนาตนเองของบุคลากร มีความหลากหลายในรูปแบบและวิธีการพัฒนา การสร้างเครือข่ายการพัฒนาร่วมกับสถาบันอุดมศึกษาในพื้นที่

7. แบบฟอร์มที่ใช้

- 7.1 แบบสำรวจข้อมูล
- 7.2 แผนงาน / โครงการ
- 7.3 แบบปฏิทินการปฏิบัติงาน
- 7.4 แบบบันทึกการดำเนินงาน
- 7.5 แบบสรุปผล
- 7.6 แบบเสนอแนะ

8. เอกสาร / หลักฐานอ้างอิง

- 8.1 พระราชบัญญัติระเบียบข้าราชการครูและบุคลากรทางการศึกษา พ.ศ.2547 และที่แก้ไขเพิ่มเติม (ฉบับที่ 2) พ.ศ.2551 มาตรา 79
- 8.2 หนังสือสำนักงาน ก.ค.ศ.ที่ ศธ 0206/ว 10 ลงวันที่ 27 สิงหาคม 2551 เรื่อง หลักเกณฑ์และวิธีการพัฒนาข้าราชการครูและบุคลากรทางการศึกษาผู้อยู่ได้บังคับบัญชา

9. สรุปมาตรฐานกระบวนการพัฒนาตามความต้องการ

ชื่องาน	งานพัฒนาตามความต้องการ	ส่วนราชการ	กลุ่มบริหารงานบุคคล	สพท. สพฐ.	รหัสเอกสาร	หมายเหตุ	
ตัวชี้วัดที่สำคัญของกระบวนการ	การพัฒนา หมายถึงการพัฒนาข้าราชการครูและบุคลากรทางการศึกษา เพื่อขับเคลื่อนการพัฒนาการบริหารและการจัดการศึกษาตามนโยบายของหน่วยงานต้องการให้ข้าราชการครูและบุคลากรทางการศึกษาที่มีหน้าที่ทั้งด้านการส่งเสริมสนับสนุนและการจัดการศึกษาและการเรียนการสอน						
วัตถุประสงค์	เพื่อเป็นแนวปฏิบัติ การดำเนินการพัฒนาความต้องการของหน่วยงาน						
ลำดับที่	ผังขั้นตอนการทำงาน	รายละเอียดงาน	เวลาดำเนินการ	มาตรฐานคุณภาพงาน	ผู้รับผิดชอบ	หมายเหตุ	
1	<pre> graph TD Start([Start]) --> Decision{ } Decision --> P1[] P1 --> P2[] P2 --> End([End]) </pre>	จัดทำข้อมูลสารสนเทศที่มีความจำเป็นที่จะนำมาใช้วางแผนพัฒนา			สพป./สพม.		
2		จัดทำแผนพัฒนา เครื่องมือ และเอกสารในการพัฒนา			สพป./สพม.		
3		ดำเนินการพัฒนา				สพป./สพม.	
4		ติดตามและประเมินผล				สพป.,สพม.	
5		นำผลการพัฒนาไปใช้ประโยชน์				สพป.,สพม.	

คำอธิบายสัญลักษณ์ผังขั้นตอน จุดเริ่มต้นหรือสิ้นสุดกระบวนการงาน กิจกรรมงานหรือการปฏิบัติ การตัดสินใจ ทิศทางหรือการเคลื่อนไหวของงาน จุดเชื่อมต่อระหว่างหน้าถัดไปบนภายใน ๑ หน้า



ประเภทเอกสาร : คู่มือขั้นตอนการดำเนินงาน

ชื่อเอกสาร : งานลาศึกษาต่อ ฝึกอบรม หรือปฏิบัติการวิจัย
ภายในประเทศ/ต่างประเทศ

1. ชื่องาน

งานลาศึกษาต่อ ฝึกอบรม หรือปฏิบัติการวิจัยภายในประเทศ/ต่างประเทศ

2. วัตถุประสงค์

2.1 เพื่อเป็นการพัฒนาข้าราชการครู และบุคลากรทางการศึกษาให้ได้รับวุฒิสูงขึ้น

2.2 เพื่อเสริมสร้างให้ข้าราชการครู และบุคลากรทางการศึกษาเสริมสร้างศักยภาพและได้รับการพัฒนาตนเองอย่างต่อเนื่อง

2.3 เพื่อเป็นการพัฒนาวิชาชีพให้มีความเจริญก้าวหน้า

3. ขอบเขตของงาน

การลาศึกษา หมายถึง ข้าราชการครูและบุคลากรทางการศึกษาได้รับการอนุญาตจากผู้บังคับบัญชาให้ไปศึกษาฝึกอบรมดูงานหรือปฏิบัติงานวิจัยและพัฒนา ทั้งภายในประเทศและต่างประเทศ

มาตรา 81 ให้ผู้บังคับบัญชามีหน้าที่ในการส่งเสริม สนับสนุน ผู้อยู่ใต้บังคับบัญชาโดยการให้ไปศึกษาฝึกอบรม ดูงาน หรือปฏิบัติงานวิจัยและพัฒนาตามระเบียบที่ ก.ค.ศ.กำหนด

ในกรณีที่มีความจำเป็นหรือเป็นความต้องการของหน่วยงานเพื่อประโยชน์ต่อการพัฒนาคุณภาพการศึกษาหรือวิชาชีพ หรือคุณวุฒิขาดแคลน ผู้บังคับบัญชาอาจส่งหรืออนุญาตให้ข้าราชการครูและบุคลากรทางการศึกษา ลาไปศึกษา ฝึกอบรม หรือวิจัย โดยอนุมัติ ก.ค.ศ. หรือ อ.ก.ค.ศ.เขตพื้นที่การศึกษาที่ได้รับมอบหมาย โดยให้ถือเป็นการปฏิบัติหน้าที่ราชการมีสิทธิได้เลื่อนขั้นเงินเดือนในระหว่างลาไปศึกษา ฝึกอบรม หรือวิจัย แล้วแต่กรณี ทั้งนี้ภายใต้บังคับมาตรา 73 วรรคสาม ประกอบด้วย

1. การศึกษาต่อภายในประเทศ ภาคปกติ

การศึกษาต่อภายในประเทศ ภาคปกติ ประเภท ก

การศึกษาต่อภายในประเทศ ภาคปกติ ประเภท ข

2. การศึกษาต่อภายในประเทศ ภาคนอกระยะเวลาราชการ

การศึกษาต่อภาคนอกระยะเวลาราชการ โดยใช้เวลาราชการบางส่วนไปศึกษา

การศึกษาต่อภาคนอกระยะเวลาราชการ โดยไม่ใช้เวลาราชการไปศึกษา

3. การศึกษาต่อภายในประเทศภาคฤดูร้อน

4. การฝึกอบรมภายในประเทศ

5. การคำนวณเงิน และเรียกชดใช้ทุนกรณีมีมติสัญญา

6. ลาศึกษาต่อ ฝึกอบรม ณ ต่างประเทศ

4. คำจำกัดความ

5. ขั้นตอนการปฏิบัติงาน

1. การศึกษาต่อภายในประเทศ ภาคปกติ

การศึกษาต่อภายในประเทศ ภาคปกติ หมายถึง การลาศึกษาต่อโดยใช้เวลาราชการเต็มเวลา

แบ่งเป็น 2 ประเภท คือ

ประเภท ก ได้แก่ ประเภทที่หน่วยงานต้นสังกัดคัดเลือกส่งไปศึกษา

ประเภท ข ได้แก่ ประเภทที่ต้องไปสมัครสอบคัดเลือก หรือ คัดเลือกในสถาบันการศึกษาด้วยตนเอง

1.1 ขั้นตอนการดำเนินการศึกษาต่อภายในประเทศ ภาคปกติ ประเภท ก

1.1.1. สพฐ. แจ้งพิจารณาโควตาประเภท ก มาให้ สพท.

1.1.2. เจ้าหน้าที่ สพท. ประสานงานกับสถาบันการศึกษา เพื่อขอโควตาประเภท ก เพิ่ม และดำเนินการคัดเลือกตามระเบียบ หลักเกณฑ์ และแนวปฏิบัติที่ สพฐ. กำหนด

1.1.3. แจ้งรายชื่อผู้ได้รับการคัดเลือกไปยังสถาบันการศึกษาโดยตรง พร้อมทั้งแจ้งผู้ได้รับการคัดเลือกไปดำเนินการตามขั้นตอนของสถาบันการศึกษา และรายงาน สพฐ. ทราบ

1.1.4. จัดทำคำสั่งเสนอขออนุญาตลาศึกษาต่อผู้มีอำนาจอนุญาตไปศึกษาต่อ และจัดทำสัญญา และสัญญาค้ำประกัน

1.1.5. จัดทำหนังสือส่งตัวข้าราชการที่ได้รับอนุญาตให้ลาศึกษาไปยังสถาบันการศึกษา

1.1.6. แจ้งหน่วยงานและเจ้าหน้าที่ที่เกี่ยวข้อง

1.1.7. รายงานจำนวนข้าราชการที่ได้รับอนุญาตให้ลาศึกษา ขยายเวลา กลับเข้าปฏิบัติราชการเมื่อเสร็จสิ้นการลาศึกษาต่อ โดยรายงานให้ สพฐ. ทราบ ทุกภาคการศึกษา

1.2 ขั้นตอนการดำเนินการงานการศึกษาต่อภายในประเทศ ภาคปกติ ประเภท ข

1.2.1 การขออนุญาตลาศึกษาต่อ

- 1) รับคำขออนุญาตไปสมัครสอบคัดเลือกเพื่อศึกษาต่อภายในประเทศ ภาคปกติ ประเภท ข
- 2) ตรวจสอบเอกสาร
- 3) อนุญาตไปสมัครสอบ
- 4) อนุญาตไปศึกษาต่อ ภายในประเทศ ภาคปกติ ประเภท ข
(เมื่อผู้ขออนุญาตสอบคัดเลือกได้แล้ว)
 - ระดับปริญญาตรี ปริญญาโท กำหนด 2 ปี
 - ระดับปริญญาเอก กำหนด 4 ปี

เอกสารหลักฐาน - ผลการสอบคัดเลือกจากสถาบันการศึกษา และสำเนา ก.พ. 7

- 5) จัดทำสัญญาลาศึกษาต่อ และสัญญาค้ำประกัน
- 6) จัดทำคำสั่งให้ลาศึกษาต่อเสนอผู้มีอำนาจตามลำดับชั้น
- 7) จัดทำหนังสือส่งตัวข้าราชการที่ลาศึกษาไปยังสถาบันการศึกษา
- 8) รายงานจำนวนข้าราชการที่ได้รับอนุญาตให้ลาศึกษาต่อ ให้ สพฐ. ทราบ

1.2.2 การขยายเวลาศึกษาต่อ

1) รับคำขอของผู้ลาศึกษาต่อส่งหลักฐานการขยายระยะเวลาศึกษาต่อก่อนสิ้นสุดสัญญาไม่น้อยกว่า 15 วัน

- 2) เสนอขออนุญาตการขยายเวลาศึกษาต่อ
 - ระดับปริญญาโทและปริญญาเอก ได้ไม่เกินครั้งละ 1 ภาคการศึกษา ไม่เกิน 2 ครั้ง หรือไม่เกิน 1 ปีการศึกษา

- 3) จัดทำสัญญา และสัญญาค้ำประกัน
- 4) จัดทำคำสั่งขยายเวลาศึกษาต่อเสนอผู้มีอำนาจอนุญาต
- 5) แจ้งผู้ขออนุญาตและหน่วยงานที่เกี่ยวข้อง
- 6) รายงานจำนวนข้าราชการที่ได้รับอนุญาตให้ขยายเวลาศึกษาให้ สพฐ. ทราบ

1.2.3 การกลับเข้าปฏิบัติราชการตามเดิม

- 1) รับคำร้องผู้ไปศึกษาต่อประสงค์ขอกลับเข้าปฏิบัติราชการ
- 2) ตรวจสอบเอกสาร (หนังสือจากสถานศึกษา, แบบคำร้องขอกลับ)
- 3) เสนอคำสั่งกลับเข้าปฏิบัติราชการต่อผู้มีอำนาจอนุญาต
- 4) แจ้งผู้ขออนุญาตและผู้เกี่ยวข้อง
- 5) รายงาน สพฐ.

1.2.4 การทำสัญญา

1) จัดทำสัญญา และสัญญาค้ำประกันตามแบบที่ สพฐ. กำหนด
 - การทำสัญญา
 จัดทำสัญญา จำนวน 2 ชุด (เก็บไว้ที่ สพท. / สพฐ. 1 ชุด และผู้ให้สัญญา 1 ชุด) ทั้งนี้ ผู้รับสัญญาเป็นผู้เก็บสัญญาและสัญญาค้ำประกัน ชุดที่ติดอากรแสตมป์ 10 บาท และ 1 บาท รวม 11 บาท (ฉบับจริง)

- เอกสารของผู้จัดทำสัญญาลาศึกษาต่อ และผู้ค้ำประกัน
- ก. บัตรประจำตัวข้าราชการ หรือบัตรประชาชน พร้อมสำเนา 1 ฉบับ
- ข. ทะเบียนบ้าน พร้อมสำเนา 1 ฉบับ

คู่สมรส)

ค. ทะเบียนสมรส ทะเบียนหย่า (ถ้ามี) พร้อมสำเนา 1 ฉบับ

ง. หนังสือยินยอมให้ทำสัญญา หรือค้ำประกันของคู่สมรส (กรณีผู้ทำสัญญา หรือผู้ค้ำประกันมี

จ. รูปถ่าย 1 นิ้ว จำนวน 2 รูป (เฉพาะผู้ให้สัญญาเท่านั้น)

ฉ. กรณีไม่สามารถหาผู้ค้ำประกัน ให้แนบบันทึกรายชื่อของคณะกรรมการ ฯ

- ผู้ทำสัญญา และผู้ค้ำประกันต้องนำบุคคลต่อไปนี้ มาในวันทำสัญญาด้วย

ก. คู่สมรสของผู้ทำสัญญา (ถ้ามี)

ข. ผู้ค้ำประกัน จำนวน 1 คน

ค. คู่สมรสของผู้ค้ำประกัน (ถ้ามี)

- การติดอากรแสตมป์ สัญญาศึกษาต่อติดอากรแสตมป์ 1 บาท และสัญญาค้ำประกัน 10 บาท (ติดอากรแสตมป์ที่คู่ฉบับ ๆ ละ 1 บาท การจัดทำสำเนาคู่ฉบับโดยสถานศึกษาจำนวน 2 ชุด และสพฐ./สพฐ. 1 ชุด)

2) เสนอลงนามสัญญาลาศึกษาต่อและสัญญาค้ำประกัน

3) มอบสัญญาให้กับผู้ไปศึกษาต่อ

2. การศึกษาต่อภายในประเทศ ภาคนอกเวลา

2.1 การศึกษาต่อภายในประเทศ ภาคนอกเวลา โดยใช้เวลาราชการบางส่วน

ขั้นตอนการปฏิบัติงาน

2.1.1 รับคำขอของผู้ประสงค์จะศึกษาต่อขออนุญาตสมัครสอบคัดเลือกต่อผู้มีอำนาจอนุญาต

2.1.2 เมื่อสอบคัดเลือกได้ ให้นำหลักฐานผลการสอบคัดเลือกจากสถาบันการศึกษา เสนอต่อผู้มี

อำนาจอนุญาต

2.1.3 เจ้าหน้าที่ตรวจสอบคุณสมบัติ ตามหลักเกณฑ์ ดังนี้

1) มีอายุไม่เกิน 55 ปีบริบูรณ์ นับถึงวันที่ 15 มิถุนายน ของปีที่เข้าศึกษา กรณีอายุเกินให้อยู่ในดุลยพินิจของผู้มีอำนาจอนุญาตพิจารณาอนุญาตเป็นกรณีพิเศษเฉพาะราย

2) ต้องมีเวลารับราชการติดต่อกันไม่น้อยกว่า 12 เดือนเต็ม

2.1.4 จัดทำสัญญาลาศึกษาและสัญญาค้ำประกันคนละ 2 ฉบับ (เก็บไว้ที่ผู้รับสัญญา 1 ฉบับ ผู้ไปศึกษา 1 ฉบับ)

2.1.5 จัดทำคำสั่งให้ไปศึกษา

2.1.6 จัดทำหนังสือส่งตัวไปศึกษา

2.1.7 เมื่อผู้ไปศึกษาสำเร็จการศึกษา ให้จัดทำคำสั่งให้กลับเข้าปฏิบัติราชการ

2.1.8 รายงาน สพฐ.

2.2 การศึกษาต่อภายในประเทศ ภาคนอกเวลาราชการโดยไม่ใช้เวลาราชการไปศึกษา

ขั้นตอน การศึกษาต่อภายในประเทศ ภาคนอกเวลาราชการโดยไม่ใช้เวลาราชการไปศึกษา

- 2.2.1 รับเรื่องไปศึกษาต่อ
- 2.2.2 ตรวจสอบการไปศึกษาต่อ
- 2.2.3 เสนอรายงานผู้บังคับบัญชา ทราบ
- 2.2.4 แจ้งผู้ไปศึกษาต่อทราบ

3. การศึกษาต่อภายในประเทศ ภาคฤดูร้อน

ขั้นตอนการลาศึกษาต่อภาคฤดูร้อน

3.1 การลาศึกษาต่อ

- 3.1.1 รับคำขอผู้ประสงค์จะศึกษาต่อ
- 3.1.2 ตรวจสอบเอกสาร
- 3.1.3 จัดทำสัญญา และสัญญาค้ำประกัน ดำเนินการเช่นเดียวกับการศึกษาต่อภาคปกติ
- 3.1.4 เสนอขออนุญาตไปศึกษาต่อภาคฤดูร้อน ต่อบังคับบัญชาตามลำดับขั้นตอน
- 3.1.5 จัดทำคำสั่งให้ข้าราชการลาศึกษาต่อภาคฤดูร้อน
- 3.1.6 แจ้งผู้ไปศึกษาต่อแจ้งหน่วยงานที่เกี่ยวข้องและสถาบันการศึกษา
- 3.1.7 รายงาน สพร.

3.2 การกลับเข้าปฏิบัติราชการตามเดิม

- 3.2.1 ผู้ลาศึกษาต่อส่งแบบคำร้องขอกลับ ฯ
- 3.2.2 ตรวจสอบเอกสาร
 - 1) แบบคำร้องขอกลับเข้าปฏิบัติราชการตามเดิม (แบบที่ 5)
 - 2) หนังสือจากสถาบันการศึกษาส่งตัวกลับโดยระบุวันที่ส่งตัวกลับ
 - 3) เอกสารที่แสดงว่าสำเร็จการศึกษา
- 3.2.3 จัดทำคำสั่งให้ข้าราชการซึ่งไปศึกษาต่อภาคฤดูร้อนกลับเข้าปฏิบัติราชการตามเดิม
- 3.2.4 การรายงานจำนวนผู้ลาศึกษาไป สพร.

การฝึกอบรมภายในประเทศ

ขั้นตอนการดำเนินการ

- 4.1 ขออนุญาตไปฝึกอบรมภายในประเทศ (ตามหลักเกณฑ์)
- 4.2 การอบรม หากอบรมระยะเวลาเกินกว่า 6 เดือน หรือทางราชการจะต้องจ่ายเงิน เพื่อเป็น

ค่าใช้จ่ายในการอบรมเกินกว่า 5,000 บาท ต้องจัดทำสัญญา

4.3 จัดทำสัญญา (กรณีผู้ลาไปฝึกอบรมย้ายต่างประเทศพื้นที่ให้เก็บสัญญาไว้ที่ สพท. เดิม แต่ต้องแจ้งให้หน่วยงานใหม่ทราบ)

4.4 จัดทำคำสั่งให้ไปฝึกอบรมภายในประเทศ และกลับเข้าปฏิบัติราชการ

4.5 รายงาน สพฐ.

5. การคำนวณเงิน และเรียกชดใช้ทุนกรณีผิดสัญญา

ขั้นตอนการดำเนินการ

กรณีผู้ลาศึกษา ฝึกอบรม หรือปฏิบัติการวิจัยภายในประเทศ ผิดสัญญาการชดใช้ทุนให้ดำเนินการดังนี้

5.1 คำขอการชดใช้ทุนตามหลักเกณฑ์และวิธีการที่กระทรวงการคลังกำหนด และตามประกาศของ สพฐ.

5.2 แจ้งเรียกชำระหนี้จากผู้ผิดสัญญาและผู้ค้ำประกัน โดยวิธีส่งทางไปรษณีย์ตอบรับ

5.3 หากผู้ผิดสัญญาหรือผู้ค้ำประกัน ยินยอม ชดใช้ ให้รับชดใช้แล้วรายงาน สพฐ.

5.4 หากขอผ่านชำระให้ผู้มีอำนาจ (ผู้รับมอบอำนาจ) พิจารณาโดยคำนึงถึงหลักเกณฑ์ที่ กระทรวงการคลังกำหนด

5.5 หากผู้ผิดสัญญา หรือผู้ค้ำประกันปฏิเสธ หรือเพิกเฉย ให้รวบรวมเอกสาร หลักฐานทั้งหมดรายงาน สพฐ. โดยด่วน อย่าให้ขาดอายุความ

6. การลาศึกษาต่อต่างประเทศ

ขั้นตอนการดำเนินการขออนุญาตไปศึกษาต่อ ณ ต่างประเทศ

6.1 รับคำขอของข้าราชการที่ประสงค์จะขออนุญาตไปศึกษาต่อ ณ ต่างประเทศ พร้อมเอกสาร ประกอบการพิจารณา

6.2 ตรวจสอบเอกสารให้ครบถ้วน

6.3 เสนอผู้บังคับบัญชา เพื่อเสนอเรื่องไปยัง สพฐ.

6.4 สพฐ. แจ้งผลการพิจารณาเห็นชอบจากสำนักงาน ก.พ. และจัดทำคำสั่งส่งให้ข้าราชการไปศึกษา ต่อ ณ ต่างประเทศ

6.5 จัดทำสัญญาและสัญญาค้ำประกัน (ผอ. สพท. ลงนามในสัญญา)

6.6 ส่ง สัญญาไป สพฐ.

6.7 แจ้งสถานศึกษาเพื่อแจ้งผู้ขออนุญาตทราบ

ข้อสังเกตในระดับปฏิบัติ

การศึกษาต่อ ณ ต่างประเทศ ต้องประสานเกี่ยวข้องกับสำนักงาน ก.พ. ด้วย กรณีขอรับทุน หรือได้รับทุน ต้องปฏิบัติตามเงื่อนไขของทุนที่ได้รับด้วย

6. Flow Chart การปฏิบัติงาน

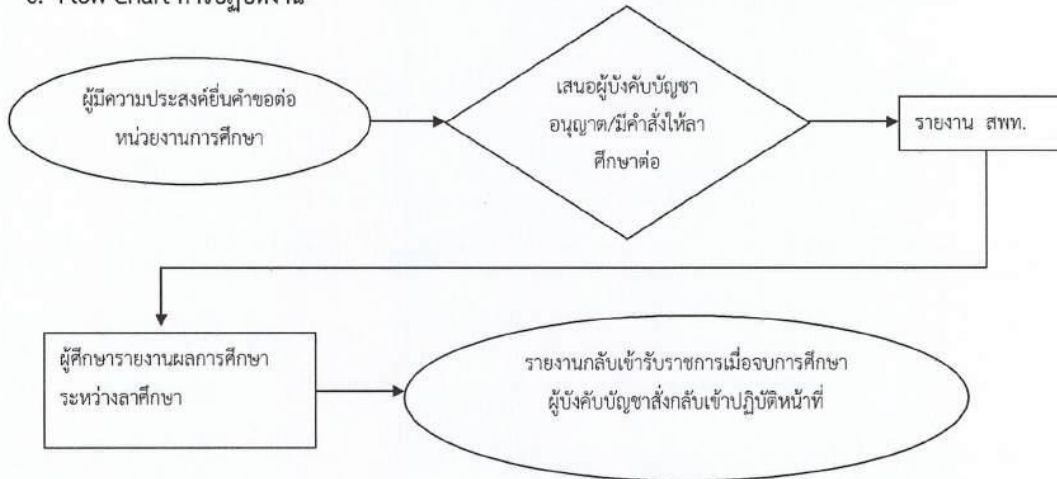

7. แบบฟอร์มที่ใช้

- 7.1 แบบสำรวจ
- 7.2 สัญญาลาศึกษา

8. กฎหมาย ระเบียบที่เกี่ยวข้อง

1. ระเบียบกระทรวงศึกษาธิการว่าด้วยการให้ข้าราชการไปศึกษาและฝึกอบรมภายในประเทศ พ.ศ.2538
2. ระเบียบกระทรวงศึกษาธิการว่าด้วยการให้ข้าราชการไปศึกษาและฝึกอบรมภายในประเทศ พ.ศ.2538 และแก้ไขเพิ่มเติม (ฉบับที่ 2) พ .ศ.2547
3. ประกาศสำนักงานคณะกรรมการการศึกษาขั้นพื้นฐาน ลงวันที่ 13 พฤษภาคม 2547 เรื่อง ให้ข้าราชการและลูกจ้างประจำสังกัดสำนักงานคณะกรรมการการศึกษาขั้นพื้นฐาน ไปศึกษาต่อ ฝึกอบรม หรือปฏิบัติงานวิจัยภายในประเทศ พ.ศ.2547
4. คำสั่ง สำนักงานคณะกรรมการการศึกษาขั้นพื้นฐาน ที่ 1602/2547 สั่ง ณ วันที่ 13 พฤษภาคม 2547
5. หนังสือสำนักงานคณะกรรมการการศึกษาขั้นพื้นฐาน ด่วนที่สุด ที่ ศธ 04009/5184 ลงวันที่ 30 มีนาคม

6. คำสั่งสำนักงานคณะกรรมการการศึกษาขั้นพื้นฐาน ที่ 1281/2547 สั่ง ณ วันที่ 7 เมษายน 2547
7. ระเบียบสำนักนายกรัฐมนตรี ว่าด้วยการให้ข้าราชการไปศึกษา ฝึกอบรม ปฏิบัติการวิจัยและดูงาน ณ ต่างประเทศ พ.ศ. 2549
8. หนังสือกรมบัญชีกลาง ที่ กค 0406.2/ว.410 ลงวันที่ 23 พฤศจิกายน 2550
9. คำสั่งสำนักงานคณะกรรมการการศึกษาขั้นพื้นฐาน ที่ 307/2551 สั่ง ณ วันที่ 20 มีนาคม 2551

9.สรุปมาตรฐานกระบวนการงาน งานลาศึกษาต่อ มีกรอบม หรือปฏิบัติการวิจัยภายในประเทศ/ต่างประเทศ

ชื่องาน งานลาศึกษาต่อ มีกรอบม หรือปฏิบัติการวิจัยภายในประเทศ/ต่างประเทศ ส่วนราชการ กลุ่มบริหารงานบุคคล สพท. สพฐ. รหัสเอกสาร

ตัวชี้วัดที่สำคัญของกระบวนการ การลาศึกษา หมายถึง ข้าราชการครูและบุคลากรทางการศึกษาได้รับอนุญาตจากผู้บังคับบัญชาให้ไปศึกษาฝึกอบรมหรือปฏิบัติงานวิจัย และพัฒนาทั้งภายในประเทศและต่างประเทศ

วัตถุประสงค์

เพื่อเป็นแนวปฏิบัติ การดำเนินการลาศึกษาต่อข้าราชการครูและบุคลากรทางการศึกษา

ลำดับที่	ผังขั้นตอนการทำงาน	รายละเอียดงาน	เวลาดำเนินการ	มาตรฐานคุณภาพงาน	ผู้รับผิดชอบ	หมายเหตุ
1	<pre> graph TD Start([]) --> Decision{ } Decision --> Process1[] Process1 --> Process2[] Process2 --> End([]) </pre>	ข้าราชการครูและบุคลากรทางการศึกษาขอ อนุญาตผู้บังคับบัญชาลาศึกษาต่อ			สพท.	
2		ผู้บังคับบัญชาพิจารณาอนุญาตหรือขออนุมัติต่อ อ.ก.ค.ศ.เขต/มีคำสั่งให้ลาศึกษาต่อและทำ สัญญาศึกษาต่อ			สพท.	
3		รายงานผลการลาศึกษาต่อให้ สพท./สพม			สถานศึกษา	
4		รายงานผลการเรียนต่อผู้บังคับบัญชาทุกภาค เรียน/ รายงาน อ.ก.ค.ศ.กรณีได้รับอนุมัติจาก อ. ก.ค.ศ.เขตเพื่อพิจารณาเลื่อนเงินเดือนต่อไป			สถานศึกษา	
5		มีคำสั่งกลับจากลาศึกษาต่อ/รายงาน สพท.			สถานศึกษา	

คำอธิบายสัญลักษณ์ผังขั้นตอน ○ จุดเริ่มต้นหรือสิ้นสุดกระบวนการงาน □ กิจกรรมงานหรือการปฏิบัติ ◇ การตัดสินใจ ⇄ ทิศทางหรือการเคลื่อนไหวของงาน ○ จุดเชื่อมต่อระหว่างหน้า/หน้าถัดไป (หน้า)



ประเภทเอกสาร : คู่มือขั้นตอนการดำเนินงาน

ชื่อเอกสาร : งานส่งเสริมและยกย่องเชิดชูเกียรติ

ข้าราชการครูและบุคลากรทางการศึกษา

1. ชื่องาน

งานส่งเสริมและยกย่องเชิดชูเกียรติข้าราชการครูและบุคลากรทางการศึกษา

2. วัตถุประสงค์

เพื่อเป็นคู่มือการดำเนินการส่งเสริมและยกย่องเชิดชูเกียรติข้าราชการครู และบุคลากรทางการศึกษา

3. ขอบเขตของงาน

ดำเนินการส่งเสริมสนับสนุนการพัฒนา เสริมสร้างขวัญกำลังใจ ปกป้องคุ้มครองระบบคุณธรรมและยกย่องเชิดชูเกียรติข้าราชการครูและบุคลากรทางการศึกษาในหน่วยงานทางการศึกษาของสำนักงานเขตพื้นที่การศึกษาพระราชบัญญัติและระเบียบข้าราชการครูและบุคลากรทางการศึกษา พ.ศ. 2547 มาตรา 23 “ให้อ.ก.ค.ศ. เขตพื้นที่การศึกษามีอำนาจและหน้าที่ ดังนี้ ... (5) ส่งเสริมสนับสนุนการพัฒนาการเสริมสร้างขวัญกำลังใจ การปกป้องคุ้มครองระบบคุณธรรม การจัดสวัสดิการและการยกย่องเชิดชูเกียรติข้าราชการครูและบุคลากรทางการศึกษาในหน่วยงานทางการศึกษาของเขตพื้นที่การศึกษา” มาตรา 75 วรรคหนึ่ง “ข้าราชการครูและบุคลากรทางการศึกษาผู้ใดมีความคิดริเริ่ม สร้างสรรค์ มีผลงานดีเด่นเป็นที่ประจักษ์ ให้กระทรวงเจ้าสังกัดส่วนราชการและหน่วยงานทางการศึกษาดำเนินการยกย่องเชิดชูเกียรติตามควรแก่กรณี”

4. คำจำกัดความ

-

5. ขั้นตอนการปฏิบัติงาน

5.1 ประสานการจัดสรรงบประมาณ โดยเสนอเป็นแผนปฏิบัติการประจำปี เพื่อสร้างขวัญและกำลังใจแก่ข้าราชการครูและบุคลากรทางการศึกษาที่ประพฤติปฏิบัติตนตามจรรยาบรรณของวิชาชีพ มีความคิดริเริ่มสร้างสรรค์ และผลงานดีเด่นเป็นที่ประจักษ์ให้ได้รับการยกย่องเชิดชูเกียรติ

5.2 สำนักงานเขตพื้นที่การศึกษา เสนอ อ.ก.ค.ศ. เขตพื้นที่การศึกษา กำหนดหลักเกณฑ์ และวิธีการสรรหาและคัดเลือกข้าราชการครูและบุคลากรทางการศึกษาที่สมควรได้รับการยกย่องเชิดชูเกียรติ

5.3 เสนอ อ.ก.ค.ศ. เขตพื้นที่การศึกษาเพื่อพิจารณาเห็นชอบ หลักเกณฑ์และวิธีการยกย่องเชิดชูเกียรติข้าราชการครูและบุคลากรทางการศึกษา ที่มีความคิดริเริ่มสร้างสรรค์ มีผลงานดีเด่นเป็นที่ประจักษ์

5.4 สำนักงานเขตพื้นที่การศึกษาประกาศหลักเกณฑ์และวิธีการสรรหาและคัดเลือกไปยังสถานศึกษาในสังกัดทั้งภาครัฐและเอกชน

5.5 สถานศึกษาแจ้งข้าราชการในสังกัดทราบ ดำเนินการสรรหาและคัดเลือกข้าราชการครูและบุคลากรทางการศึกษาที่สมควรได้รับการยกย่องเชิดชูเกียรติตามหลักเกณฑ์และวิธีการที่กำหนด แล้วส่งประวัติและ ผลงานตามแบบที่กำหนดไปยังสำนักงานเขตพื้นที่การศึกษา

5.6 สำนักงานเขตพื้นที่การศึกษาแต่งตั้งคณะกรรมการพิจารณาคัดเลือกผู้สมควรได้รับยกย่องเชิดชูเกียรติ ให้เป็นไปด้วยความบริสุทธิ์ ยุติธรรม โดยคำนึงถึงความประพฤติวินัยและการรักษาวินัย การปฏิบัติตนตามจรรยาบรรณของวิชาชีพ ความรู้ความสามารถ และผลงานการปฏิบัติงาน ความคิดริเริ่มสร้างสรรค์ แล้วเสนอ อ.ก.ค.ศ. เขตพื้นที่การศึกษา ให้ความเห็นชอบ

5.7 ประกาศผลการสรรหาและคัดเลือกผู้ที่ได้รับการยกย่องเชิดชูเกียรติให้ทราบโดยทั่วกัน และดำเนินการยกย่องเชิดชูเกียรติ เผยแพร่ผลงานตามควรแก่กรณี เช่น การจัดแสดงผลงาน การเผยแพร่ประวัติและผลงานทางสื่อ สิ่งพิมพ์ หรือทางเว็บไซต์ เป็นต้น

5.8 ดำเนินการมอบเกียรติบัตรหรือรางวัลในโอกาสอันสมควร

5.9 ส่งเสริมและสนับสนุนให้นำผลงานไปประกอบการพิจารณาความดีความชอบเป็นกรณีพิเศษ

6. Flow Chart การปฏิบัติงาน

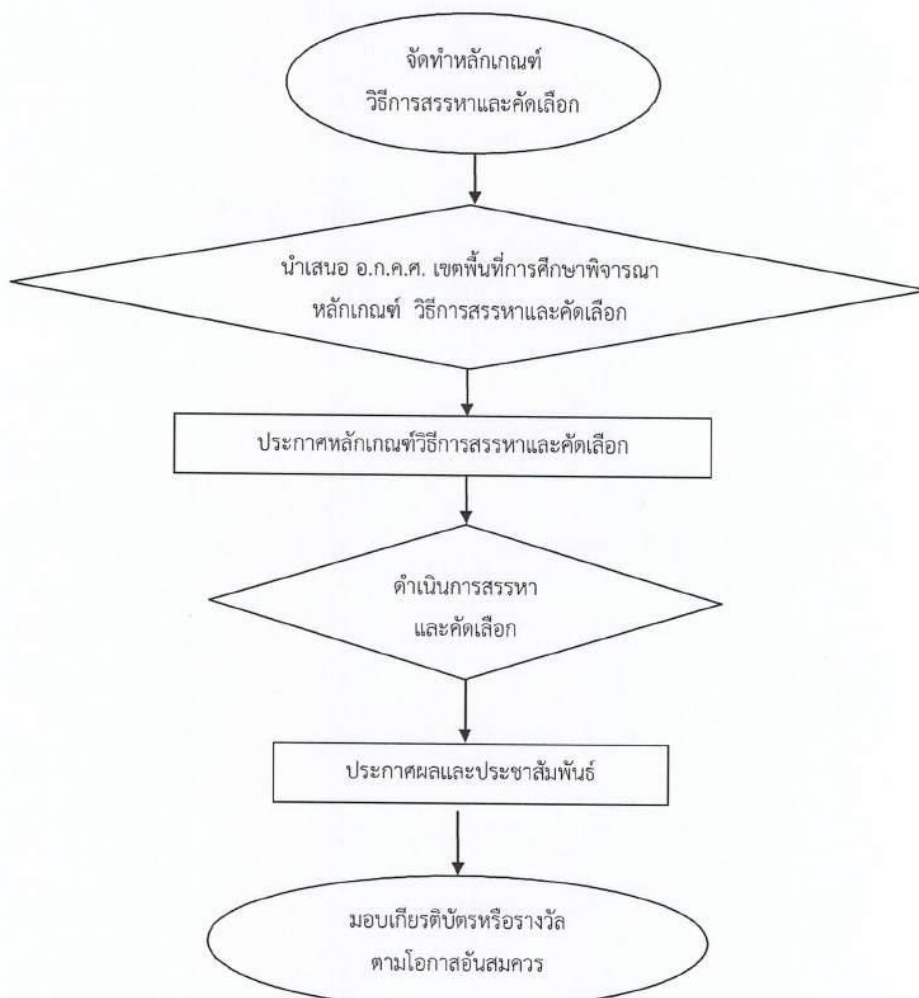

7. แบบฟอร์มที่ใช้

7.1 ใบสมัครเพื่อคัดเลือก

ข้อสังเกตในระดับปฏิบัติ

การดำเนินการสรรหาและคัดเลือกผู้ที่สมควรได้รับยกย่องเชิดชูเกียรติ อาจแบ่งเป็นประเภทและระดับต่าง ๆ เช่น ประเภทผู้บริหารการศึกษา ผู้บริหารสถานศึกษา ข้าราชการครูแยกตามระดับช่วงชั้น หรือกลุ่มสาระที่สอน เป็นต้น

8. เอกสาร / หลักฐานอ้างอิง

8.1 พระราชบัญญัติระเบียบข้าราชการครูและบุคลากรทางการศึกษา พ.ศ. 2547 และที่แก้ไขเพิ่มเติม (ฉบับที่ 2) พ.ศ. 2551 มาตรา 23 และ มาตรา 75

8.2 พระราชบัญญัติสภาครูและบุคลากรทางการศึกษา พ.ศ. 2546 มาตรา 9 (6)

8.3 กฎกระทรวงกำหนดหลักเกณฑ์และวิธีการกระจายอำนาจการบริหารและการจัดการศึกษา พ.ศ. 2550

8.4 ประกาศสำนักงานคณะกรรมการการศึกษาขั้นพื้นฐาน เรื่อง การกระจายอำนาจการบริหารและการจัดการการศึกษาของเลขาธิการคณะกรรมการการศึกษาขั้นพื้นฐานไปยังคณะกรรมการสำนักงานเขตพื้นที่การศึกษา และสถานศึกษาในสังกัดสำนักงานคณะกรรมการการศึกษาขั้นพื้นฐาน พ.ศ. 2550

9.สรุปมาตรฐานกระบวนการดำเนินงาน งานส่งเสริมและยกระดับวิทยุกระจายเสียงและบุคลากรทางการศึกษา

ชื่องาน		งานส่งเสริมและยกระดับวิทยุกระจายเสียงและบุคลากรทางการศึกษา		ส่วนราชการ	กลุ่มบริหารงานบุคคล	สพท. สพฐ.	รหัสเอกสาร
ตัวชี้วัดที่สำคัญของกระบวนการ		ดำเนินการส่งเสริมสนับสนุนการพัฒนา เสริมสร้างขวัญกำลังใจ ปกป้องคุ้มครองระบบคุณธรรมและยกย่องเชิดชูเกียรติข้าราชการครูและบุคลากรทางการศึกษา ในหน่วยงานทางการศึกษาของสำนักงานเขตพื้นที่การศึกษา					
วัตถุประสงค์							
เพื่อเป็นคู่มือปฏิบัติงานส่งเสริมและยกระดับวิทยุกระจายเสียงและบุคลากรทางการศึกษา							
ลำดับที่	ผังขั้นตอนการทำงาน	รายละเอียดงาน	เวลาดำเนินการ	มาตรฐานคุณภาพงาน	ผู้รับผิดชอบ	หมายเหตุ	
1	<pre> graph TD Start([1]) --> D1{2} D1 --> R1[3] R1 --> D2{4} D2 --> R2[5] R2 --> End([6]) </pre>	จัดทำหลักเกณฑ์ วิธีการสรรหาและคัดเลือก			สพป./สพม.		
2		นำเสนอ อ.ก.ค.ศ. เขตพื้นที่การศึกษาพิจารณา หลักเกณฑ์ วิธีการสรรหาและคัดเลือก				สพป./สพม.	
3		ประกาศหลักเกณฑ์วิธีการสรรหาและคัดเลือก				สพป./สพม.	
4		ดำเนินการสรรหาและคัดเลือก				สพป./สพม.	
5		ประกาศผลและประชาสัมพันธ์					
6		มอบเกียรติบัตรหรือรางวัล ตามโอกาสอันสมควร					

ทำอธิบายสัญลักษณ์ผังขั้นตอน จุดเริ่มต้นหรือสิ้นสุดกระบวนการ กิจกรรมงานหรือการปฏิบัติ การตัดสินใจ ทิศทางหรือการเคลื่อนไหวของงาน จุดเชื่อมต่อระหว่างหน้า(ถ้าไม่ใจภายใน ๑ หน้า)



จตุรการ



ประเภทเอกสาร : คู่มือขั้นตอนการดำเนินงาน
ชื่อเอกสาร : งานรับหนังสือราชการ

1. ชื่อกระบวนการงาน

งานรับหนังสือราชการ

2. วัตถุประสงค์

เพื่อเป็นคู่มือประกอบการปฏิบัติงานธุรการกลุ่ม สำนักงานเขตพื้นที่การศึกษา ให้มีมาตรฐาน และถือปฏิบัติเป็นไปในแนวทางเดียวกัน

3. ขอบเขตของงาน

งานรับหนังสือราชการ ครอบคลุมการดำเนินงานตั้งแต่ การรับ หนังสือ การวิเคราะห์เนื้อหา การมอบผู้รับผิดชอบ การนำเสนอผู้อำนวยการสำนักงานเขตพื้นที่การศึกษา

4. คำจำกัดความ

4.1 เจ้าหน้าที่ หมายถึง เจ้าหน้าที่พิมพ์ดีด เจ้าหน้าที่ธุรการ เจ้าหน้าที่งานธุรการ

4.2 สำนักงาน หมายถึง สำนักงานเขตพื้นที่การศึกษา ประถมศึกษา/มัธยมศึกษา

4.3 ผู้บริหาร หมายถึง ผู้อำนวยการสำนักงานเขตพื้นที่การศึกษา รองผู้อำนวยการสำนักงานเขตพื้นที่การศึกษา และผู้อำนวยการกลุ่ม

4.4 เอกสารลับ หมายถึง เอกสารที่ไม่สามารถเปิดเผยได้

4.5 เอกสาร หมายถึง เอกสาร พัดคู่ไปรษณีย์ และระบบ e-Filing

5. ขั้นตอนการปฏิบัติงาน

5.1 เจ้าหน้าที่รับหนังสือราชการจากกลุ่มอำนาจการ ตลอดจนเฝ้าระวังและพิมพ์หนังสือราชการ จาก สพฐ.ทางเว็บไซต์ ตรวจสอบความถูกต้องของหนังสือราชการ/เอกสารกรณีไม่ถูกต้อง ส่งคืนกลุ่มอำนาจการ

5.2 กรณีถูกต้อง นำเสนอเพื่อดำเนินการโดยเสนอให้เสนอผู้อำนวยการกลุ่ม วิเคราะห์เนื้อหาเพื่อ จำแนกประเภท ผู้รับผิดชอบ

5.3 เจ้าหน้าที่ธุรการบันทึกรายการแจกหนังสือตามกลุ่มงาน และผู้รับผิดชอบเรื่อง กรณีเป็นหนังสือลับ นายทะเบียนหนังสือลับ ลงทะเบียนรับหนังสือแล้วนำเสนอผู้อำนวยการกลุ่ม วิเคราะห์ เนื้อหาเพื่อจำแนกประเภท ผู้รับผิดชอบ เจ้าหน้าที่ทะเบียนลับลงทะเบียนแจกงานผู้รับผิดชอบเรื่อง

5.4 ผู้รับผิดชอบเรื่อง บันทึกเสนอผู้อำนวยการสำนักงานเขตพื้นที่การศึกษาเพื่อทราบ/พิจารณา อนุมัติ/เห็นชอบ /สั่งการ แล้วแต่กรณี

6. Flow Chart การปฏิบัติงาน

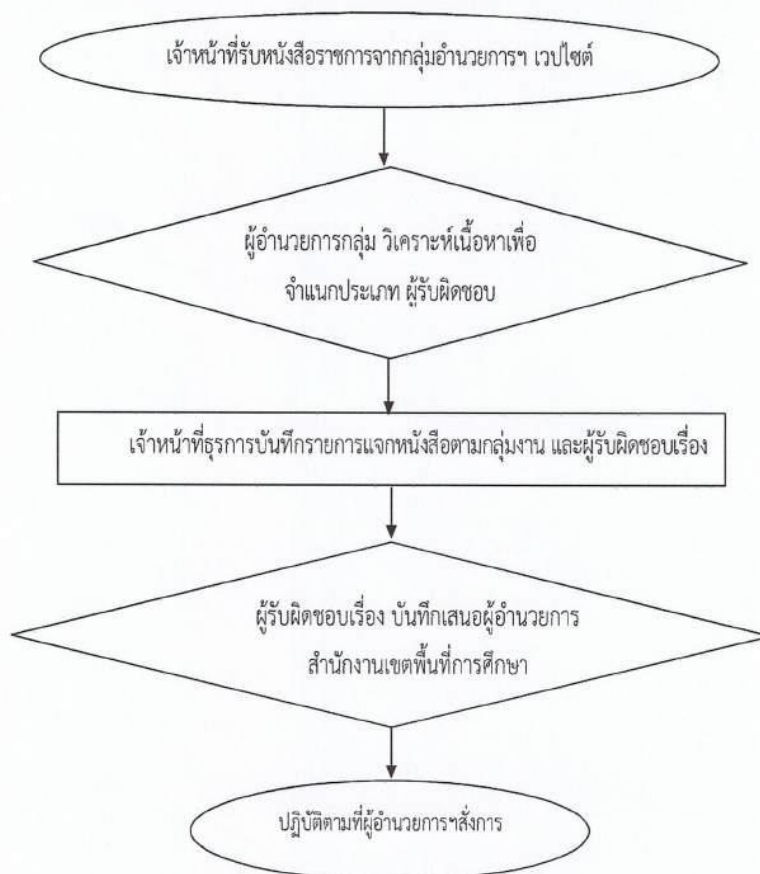

7. แบบฟอร์มที่ใช้

- 7.1 ทะเบียนรับหนังสือราชการ
- 7.2 ทะเบียนรับเอกสารลับ

8. เอกสาร/ หลักฐานอ้างอิง

ระเบียบสำนักนายกรัฐมนตรีว่าด้วยงานสารบรรณ พ.ศ.2526 และที่แก้ไขเพิ่มเติม

9. สรุปมาตรฐานกระบวนการ งานรับหนังสือราชการ

ชื่องาน		ส่วนราชการ		รหัสเอกสาร			
งานรับหนังสือราชการ		กลุ่มบริหารงานบุคคล สพท. สพฐ.		รที่เอกสาร			
<p>ตัวชี้วัดที่สำคัญของกระบวนการ การดำเนินงานตั้งแต่ การรับ หนังสือ การวิเคราะห์เนื้อหา การมอบให้ผู้รับผิดชอบ การนำเสนอผู้อำนวยการสำนักงานเขตพื้นที่การศึกษา เป็นไป ด้วยความเรียบร้อย</p>							
<p>วัตถุประสงค์ เพื่อเป็นคู่มือประกอบการปฏิบัติงานธุรการกลุ่ม สำนักงานเขตพื้นที่การศึกษา ให้มีมาตรฐานและถือปฏิบัติเป็นไปในแนวทางเดียวกัน</p>							
ลำดับที่	ผังขั้นตอนการทำงาน	รายละเอียดงาน	เวลาดำเนินการ	มาตรฐานคุณภาพงาน	ผู้รับผิดชอบ	หมายเหตุ	
1		เจ้าหน้าที่รับหนังสือราชการจากคู่มืออำนวยความสะดวก			ธุรการกลุ่ม		
2		ผู้อำนวยการกลุ่ม วิเคราะห์หา			ผอ.กลุ่ม		
3		เจ้าหน้าที่ธุรการฯแจกหนังสือตามกลุ่มงาน และผู้รับผิดชอบเรื่อง				ธุรการกลุ่ม	
4		ผู้รับผิดชอบเรื่อง บันทึกเสนอผู้อำนวยการสำนักงานเขตพื้นที่การศึกษา				ผอ.สพท.	
5		ปฏิบัติตามที่ผู้อำนวยการสั่งการ				ผู้รับผิดชอบเรื่อง	

คำอธิบายสัญลักษณ์ผังขั้นตอน จุดเริ่มต้นหรือสิ้นสุดกระบวนการงาน กิจกรรมงานหรือการปฏิบัติ การตัดสินใจ ที่ตรงหรือการเคลื่อนไหวของงาน จุดเชื่อมต่อระหว่างหน้า(ถ้าไม่ระบุภายใน ๑หน้า)



ประเภทเอกสาร : คู่มือขั้นตอนการดำเนินงาน

ชื่อเอกสาร : งานส่งหนังสือราชการ

1. ชื่อกระบวนการงาน

งานส่งหนังสือราชการ

2. วัตถุประสงค์

เพื่อเป็นคู่มือประกอบการปฏิบัติงานธุรการกลุ่ม สำนักงานเขตพื้นที่การศึกษา ให้มีมาตรฐาน และถือปฏิบัติเป็นไปในแนวทางเดียวกัน

3. ขอบเขตของงาน

งานส่งหนังสือราชการครอบคลุมการดำเนินงานตั้งแต่ การรับหนังสือส่งจากผู้รับผิดชอบ การวิเคราะห์ประเภทหนังสือส่ง ชั้นความเร็ว การจัดทำรายละเอียด การบรรจุซอง ห่อ นำส่งกลุ่มอำนาจการ

4. คำจำกัดความ

- 4.1 เจ้าหน้าที่ หมายถึง เจ้าหน้าที่พิมพ์ดีด เจ้าหน้าที่ธุรการ เจ้าพนักงานธุรการ
- 4.2 สำนักงาน หมายถึง สำนักงานเขตพื้นที่การศึกษาประถมศึกษา/มัธยมศึกษา
- 4.3 ผู้บริหาร หมายถึง ผู้อำนวยการสำนักงานเขตพื้นที่การศึกษา รองผู้อำนวยการสำนักงานเขตพื้นที่การศึกษา และผู้อำนวยการกลุ่ม
- 4.4 เอกสารลับ หมายถึง เอกสารที่ไม่สามารถเปิดเผยได้
- 4.5 เอกสาร หมายถึง เอกสาร พัสดุไปรษณีย์ และระบบ e-Filing

5. ขั้นตอนการปฏิบัติงาน

- 5.1 เจ้าหน้าที่รับผิดชอบเรื่อง นำหนังสือส่ง ส่งงานธุรการกลุ่ม พร้อมรายละเอียดที่จะนำส่งพร้อมหนังสือ ข้อมูลสถานที่ปลายทางที่รับ
- 5.2 เจ้าหน้าที่ธุรการตรวจสอบความถูกต้องครบถ้วน ประเภทหนังสือ ชั้นความเร็วของหนังสือราชการที่จะส่ง
กรณีเป็นหนังสือลับ นายทะเบียนหนังสือลับ ตรวจสอบความถูกต้องครบถ้วน ประเภทหนังสือ ชั้นความเร็วของหนังสือราชการที่จะส่ง
- 5.3 เจ้าหน้าที่ธุรการกลุ่ม ประทับตรา ประเภทหนังสือ ชั้นความเร็ว ลงทะเบียนส่ง บรรจุซองห่อหนังสือราชการที่จะส่ง
กรณีเป็นหนังสือลับ นายทะเบียนหนังสือลับ ตรวจสอบความถูกต้องครบถ้วน ประเภทหนังสือ ชั้นความเร็วของหนังสือราชการที่จะส่ง ลงทะเบียนส่งหนังสือ
- 5.4 เจ้าหน้าที่ธุรการนำหนังสือส่ง ส่งสารบรรณกลุ่มอำนาจการ
- 5.5 เจ้าหน้าที่ธุรการสารบรรณกลุ่มอำนาจการ ดำเนินการส่งเรื่องออกตามที่กลุ่มทำรายละเอียด

6. Flow Chart การปฏิบัติงาน

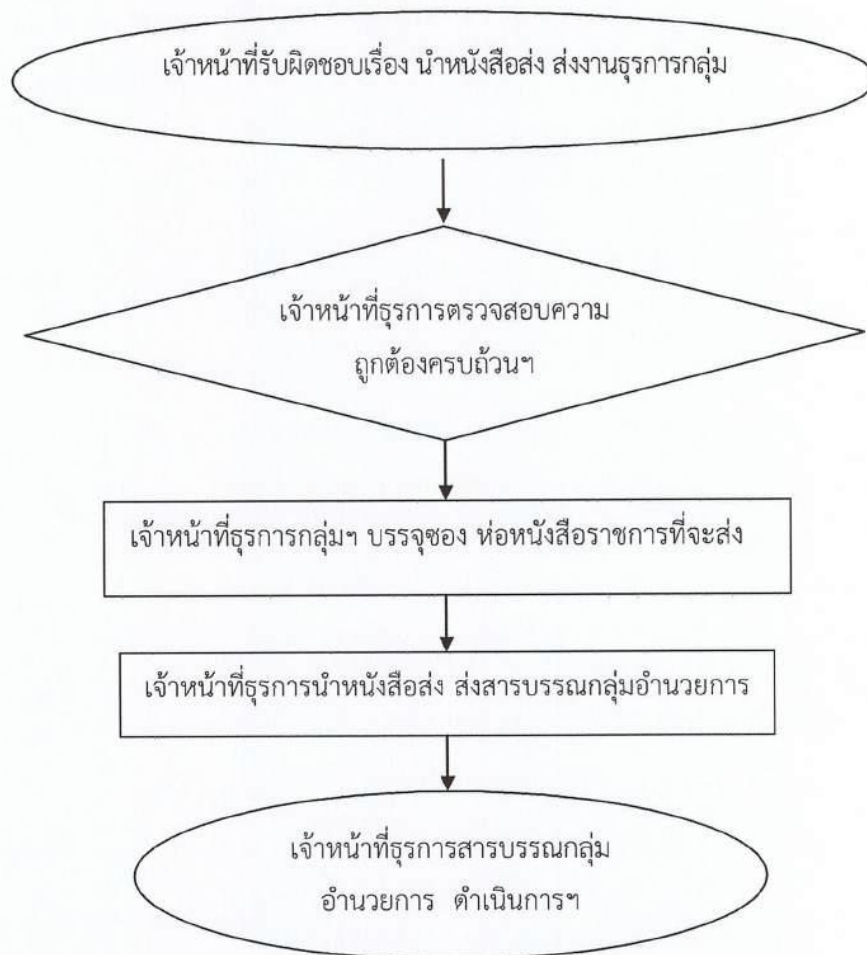

7. แบบฟอร์มที่ใช้

7.1 ทะเบียนส่งหนังสือราชการ

7.2 ทะเบียนส่งเอกสารลับ

8. เอกสาร/ หลักฐานอ้างอิง

ระเบียบสำนักนายกรัฐมนตรีว่าด้วยงานสารบรรณ พ.ศ.2526 และที่แก้ไขเพิ่มเติม

9. สรุปมาตรฐานกระบวนการ งานส่งหนังสือราชการ

ชื่องาน งานส่งหนังสือราชการ		ส่วนราชการ กลุ่มบริหารงานบุคคล สพท. สพฐ.		วัตถุประสงค์	
วัตถุประสงค์ เพื่อเป็นคู่มือประกอบการปฏิบัติงานตรงกลุ่ม สำนักงานเขตพื้นที่การศึกษา ให้มีมาตรฐานและถือปฏิบัติเป็นไปในแนวทางเดียวกัน		รายละเอียดงาน		เวลาดำเนินการ	มาตรฐานคุณภาพงาน
ลำดับที่	ผังขั้นตอนการทำงาน				ผู้รับผิดชอบ
1		ผู้รับผิดชอบเรื่อง นำหนังสือส่ง ส่งงานธุรการกลุ่ม			ผู้รับผิดชอบ
2		เจ้าหน้าที่ธุรการตรวจสอบความถูกต้องครบถ้วนฯ			ธุรการกลุ่ม
3		เจ้าหน้าที่ธุรการกลุ่มมาบรรจุของห้องหนังสือราชการที่จะส่ง			ธุรการกลุ่ม
4		เจ้าหน้าที่ธุรการนำหนังสือส่ง ส่งสารบรรณกลุ่ม อำนวยความสะดวก			ธุรการกลุ่ม
5		เจ้าหน้าที่ธุรการสารบรรณกลุ่มอำนวยความสะดวก ดำเนินการฯ			สารบรรณกลาง กลุ่มอำนวยความสะดวก

คำอธิบายสัญลักษณ์ผังขั้นตอน จุดเริ่มต้นหรือสิ้นสุดกระบวนการงาน กิจกรรมงานหรือการปฏิบัติ การตัดสินใจ จุดเชื่อมต่อระหว่างหน้า(ถ้าไม่ลงภายใน ๓หน้า)



ประเภทเอกสาร : คู่มือขั้นตอนการดำเนินงาน

ชื่อเอกสาร : งานจัดทำหนังสือราชการ

1. ชื่อกระบวนงาน

งานการจัดทำหนังสือราชการ

2. วัตถุประสงค์

เพื่อเป็นคู่มือประกอบการปฏิบัติงานธุรการกลุ่ม สำนักงานเขตพื้นที่การศึกษา ให้มีมาตรฐาน และถือปฏิบัติเป็นไปในแนวทางเดียวกัน

3. ขอบเขตของงาน

ครอบคลุมการดำเนินงานตั้งแต่ การรับเรื่องปฏิบัติจากธุรการกลุ่ม การบันทึกเสนอการจัดทำหนังสือ การส่งหนังสือส่งให้ธุรการกลุ่ม การเก็บรักษา การยืม และการทำลายหนังสือราชการของกลุ่ม

4. คำจำกัดความ

- 4.1 เจ้าหน้าที่ หมายถึง เจ้าหน้าที่พิมพ์ดีด เจ้าหน้าที่ธุรการ เจ้าพนักงานธุรการ
- 4.2 สำนักงาน หมายถึง สำนักงานเขตพื้นที่การศึกษาประถมศึกษา/มัธยมศึกษา
- 4.3 ผู้บริหาร หมายถึง ผู้อำนวยการสำนักงานเขตพื้นที่การศึกษา รองผู้อำนวยการสำนักงานเขตพื้นที่การศึกษา และผู้อำนวยการกลุ่ม
- 4.4 เอกสารลับ หมายถึง เอกสารที่ไม่สามารถเปิดเผยได้
- 4.5 เอกสาร หมายถึง เอกสาร พัดคู่ไปรษณีย์ และระบบ e-Filing, e-offices

5. ขั้นตอนการปฏิบัติงาน

- 5.1 ผู้รับผิดชอบ/เจ้าหน้าที่ดำเนินการร่างหนังสือและจัดพิมพ์ตามรูปแบบหนังสือเสนอตามรูปแบบหนังสือในระเบียบสำนักนายกรัฐมนตรีว่าด้วยงานสารบรรณ พ.ศ.2526 และที่แก้ไขเพิ่มเติม โดยนาระบบเทคโนโลยีมาประยุกต์ใช้ในการจัดพิมพ์หนังสือ
 - 5.2 จัดพิมพ์หนังสือตามรูปแบบที่ระเบียบกำหนดไว้ จำนวน 3 ฉบับ เพื่อจัดเก็บสำเนาไว้ที่เจ้าของเรื่อง 1 ฉบับ สารบรรณกลาง 1 ฉบับ ต้นฉบับจัดส่งออกไปยังหน่วยงาน/ผู้ที่เกี่ยวข้อง
 - 5.3 ผู้รับผิดชอบ/เจ้าหน้าที่ของเรื่องรับงานที่พิมพ์เสร็จเรียบร้อยแล้วเพื่อตรวจสอบ ความถูกต้องเสนอเพื่อพิจารณาตามลำดับชั้น
 - 5.4 ผู้อำนวยการสำนักงานเขตพื้นที่การศึกษาลงนาม/ส่งหนังสือราชการที่นำเสนอ
 - 5.5 สารบรรณกลางทำการออกเลขที่หนังสือส่ง/เลขที่คำสั่ง แล้วแต่กรณีและส่งเรื่องคืนผู้รับผิดชอบทราบการสั่งการ ตรวจสอบหนังสือพร้อมสิ่งที่ส่งพร้อมหนังสือให้ถูกต้องครบถ้วนสมบูรณ์ก่อนส่งธุรการกลุ่มดำเนินการส่งต่อไป
- กรณีเป็นหนังสือลับ นายทะเบียนหนังสือลับ เป็นผู้ออกเลขที่หนังสือส่ง/เลขที่คำสั่ง แล้วแต่กรณีและส่งเรื่องคืนผู้รับผิดชอบทราบการสั่งการ ตรวจสอบหนังสือพร้อมสิ่งที่ส่งพร้อมหนังสือให้ถูกต้องครบถ้วนสมบูรณ์ก่อนส่งธุรการกลุ่มดำเนินการส่งต่อไป

5.6 เก็บเรื่องที่ดำเนินการแล้ว เข้าแฟ้ม เพื่อการตรวจสอบเก็บรักษา การยืม การทำลาย (ขั้นตอนการจัดเก็บรักษา ให้เป็นไปตามข้อตกลงอาจจะเจ้าของเรื่องเก็บรักษาหรือธุรการกลุ่ม แต่ต้องมีทะเบียนการจัดเก็บเพื่อทำลายตามระเบียบสารบรรณ)

6. Flow Chart การปฏิบัติงาน

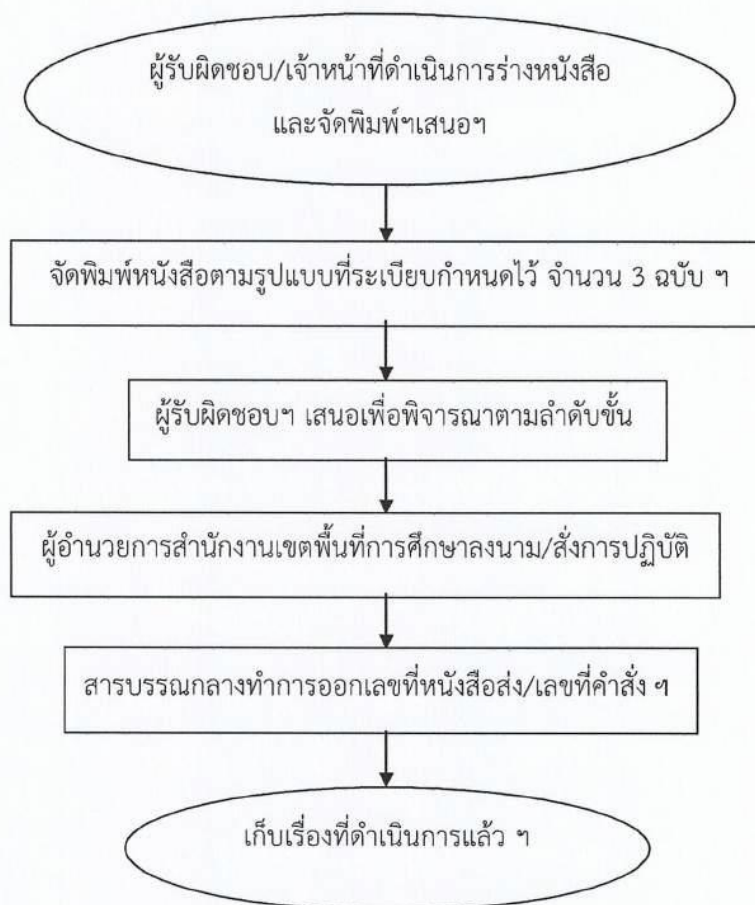

7. แบบฟอร์มที่ใช้

- 7.1 ทะเบียนส่งหนังสือราชการ
- 7.2 ทะเบียนส่งเอกสารลับ
- 7.3 ทะเบียน/บัญชีการจัดเก็บหนังสือราชการ

8. เอกสาร/ หลักฐานอ้างอิง

ระเบียบสำนักนายกรัฐมนตรีว่าด้วยงานสารบรรณ พ.ศ.2526 และที่แก้ไขเพิ่มเติม

ข้อสังเกต

1. งานจัดเก็บหนังสือราชการแบ่งเป็น 3 ประเภท ได้แก่

- 1.1 การเก็บระหว่างปฏิบัติ คือ การเก็บหนังสือที่ปฏิบัติยังไม่เสร็จ ให้อยู่ในความรับผิดชอบของเจ้าของเรื่องโดยให้กำหนดวิธีการเก็บ ให้เหมาะสมตามขั้นตอนการปฏิบัติงาน
- 1.2 การเก็บเมื่อปฏิบัติเสร็จแล้ว คือ การเก็บหนังสือที่ปฏิบัติเสร็จเรียบร้อยแล้วและไม่มีอะไรที่จะต้องปฏิบัติต่อไปอีก
- 1.3 การเก็บไว้เพื่อใช้ในการตรวจสอบ คือ การเก็บหนังสือที่ปฏิบัติเสร็จเรียบร้อยแล้ว แต่จำเป็นจะต้องใช้ในการตรวจสอบเป็นประจำ

2.อายุการเก็บหนังสือ

- 2.1 โดยปกติให้เก็บไว้ไม่น้อยกว่า 10 ปี เว้นแต่ หนังสือที่ได้ปฏิบัติงานเสร็จสิ้นแล้วและเป็นคู่สำเนาที่มีต้นเรื่องจะค้นได้จากที่อื่น ให้เก็บไว้ไม่น้อยกว่า 5 ปี
- 2.2 หนังสือที่เป็นเรื่องธรรมดาซึ่งไม่มีความสำคัญ และเป็นเรื่องที่เกิดขึ้นเป็นประจำให้เก็บไว้ไม่น้อยกว่า 1 ปี
- 2.3 หนังสือที่ต้องการสงวนเป็นความลับ หนังสือที่เป็นหลักฐานทางอรรถคดี ให้ปฏิบัติตามกฎหมายหรือระเบียบว่าด้วยการนั้น
- 2.4 หนังสือที่เกี่ยวกับประวัติศาสตร์ หรือเรื่องที่ต้องใช้สำหรับศึกษาค้นคว้าให้เก็บไว้ตลอดไป

3.งานการยืมหนังสือราชการ

การยืมหนังสือราชการเป็นการยืมหนังสือที่ส่งเก็บแล้ว โดยมีขั้นตอนปฏิบัติ ดังนี้

- 3.1 ผู้ขอขอยืมยื่นคำขอตามแบบที่กำหนดพร้อมแจ้งให้ทราบว่าเรื่องที่ยืมนั้นจะนำไปใช้ในราชการใด โดยจะต้องมอบหลักฐานการยืมให้เจ้าหน้าที่เก็บ
- 3.2 เจ้าหน้าที่รวบรวมคำขอพร้อมเหตุผลการยืมหนังสือเสนอผู้บริหารของสำนักงานเขตพื้นที่การศึกษาเพื่อพิจารณาอนุญาต
- 3.3 ผู้บริหารสำนักงานเขตพื้นที่การศึกษาพิจารณาเหตุผลการขอยืมและระเบียบที่เกี่ยวข้องเพื่อประกอบการพิจารณาว่าจะอนุญาตหรือไม่อย่างไร
- 3.4 แจ้งผลการพิจารณาให้ผู้ขอยืมตาม que ผู้บริหารสำนักงานเขตพื้นที่การศึกษาสั่งการ
- 3.5 ดำเนินการตามผลการสั่งการต่อไป
- 3.6 เจ้าหน้าที่จัดทำทะเบียนคุม/หลักฐานขอยืม

หมายเหตุ

- 3.7 ผู้มีอำนาจอนุญาตยืมหนังสือ กรณี การยืมหนังสือระหว่างส่วนราชการ ผู้ยืมและผู้อนุญาตให้ยืมต้องเป็นหัวหน้าส่วนราชการระดับกองขึ้นไป
- กรณี การยืมหนังสือภายในส่วนราชการเดียวกัน ผู้ยืมและผู้อนุญาตให้ยืมต้องเป็นหัวหน้าส่วนราชการระดับแผนกขึ้นไป

9. สรุปมาตรฐานกระบวนการดำเนินงานการจัดทำหนังสือราชการ

ชื่องาน	งานการจัดทำหนังสือราชการ	ส่วนราชการ	กลุ่มบริหารงานบุคคล สพท. สพฐ.	รหัสเอกสาร
วัตถุประสงค์	เพื่อเป็นคู่มือประกอบการปฏิบัติงานของบุคลากร สำนักงานเขตพื้นที่การศึกษา ให้มีมาตรฐานและถือปฏิบัติเป็นไปในแนวทางเดียวกัน	รายละเอียดงาน	มาตรฐานคุณภาพงาน	ผู้รับผิดชอบ
ลำดับที่	ผังขั้นตอนการทำงาน	รายละเอียดงาน	เวลาดำเนินการ	ผู้รับผิดชอบ
1		ผู้รับผิดชอบ/เจ้าหน้าที่ดำเนินการร่างหนังสือและจัดพิมพ์ฯ เสนอฯ		ผู้รับผิดชอบ
2		จัดพิมพ์หนังสือตามรูปแบบที่ระเบียบกำหนดไว้ จำนวน 3 ฉบับ ฯ		ผู้รับผิดชอบ/ธุรการ
3		ผู้รับผิดชอบฯ เสนอเพื่อพิจารณาตามลำดับชั้น		ผู้รับผิดชอบ
4		ผู้อำนวยการสำนักงานเขตพื้นที่การศึกษาลงนาม/ส่งการปฏิบัติ		ผอ. สพท.
5		สารบรรณกลางทำการออกเลขที่หนังสือส่ง/เลขที่คำสั่ง ฯ		สารบรรณกลาง
6		เก็บเรื่องที่ทำเนียบการแล้ว ฯ		ผู้รับผิดชอบ/ธุรการ

คำอธิบายสัญลักษณ์ผังขั้นตอน จุดเริ่มต้นหรือสิ้นสุดกระบวนการ กิจกรรมงานหรือการปฏิบัติ การตัดสินใจ ทิศทางหรือการเคลื่อนไหวของงาน จุดเชื่อมต่อระหว่างหน้า(ถ้าไม่จบภายในหน้า)

ส่วนที่ 3

ตัวอย่างแบบฟอร์ม ระเบียบ
กฎหมาย แนวปฏิบัติ อ้างอิง



ระเบียบกระทรวงศึกษาธิการ
ว่าด้วยการไปศึกษาเพิ่มเติม ฝึกอบรม ดูงาน หรือปฏิบัติการวิจัยภายในประเทศ
พ.ศ. ๒๕๕๙

ด้วยเห็นสมควรปรับปรุงระเบียบกระทรวงศึกษาธิการ ว่าด้วยการให้ข้าราชการไปศึกษาต่อ และฝึกอบรมภายในประเทศ พ.ศ. ๒๕๓๘ และที่แก้ไขเพิ่มเติม (ฉบับที่ ๒) พ.ศ. ๒๕๔๗ ให้เหมาะสมยิ่งขึ้น และเพื่ออนุวัติการให้เป็นไปตามหลักเกณฑ์ วิธีการ และเงื่อนไขให้ข้าราชการพลเรือนสามัญไปศึกษาเพิ่มเติม ฝึกอบรม ดูงาน หรือปฏิบัติการวิจัยในประเทศที่ ก.พ. กำหนด

อาศัยอำนาจตามความในมาตรา ๑๒ แห่งพระราชบัญญัติระเบียบบริหารราชการกระทรวงศึกษาธิการ พ.ศ. ๒๕๔๖ รัฐมนตรีว่าการกระทรวงศึกษาธิการจึงออกระเบียบไว้ ดังต่อไปนี้

ข้อ ๑ ระเบียบนี้เรียกว่า “ระเบียบกระทรวงศึกษาธิการ ว่าด้วยการไปศึกษาเพิ่มเติม ฝึกอบรม ดูงาน หรือปฏิบัติการวิจัยภายในประเทศ พ.ศ. ๒๕๕๙”

ข้อ ๒ ให้ยกเลิก

(๑) ระเบียบกระทรวงศึกษาธิการ ว่าด้วยการให้ข้าราชการไปศึกษาต่อ และฝึกอบรมภายในประเทศ พ.ศ. ๒๕๓๘

(๒) ระเบียบกระทรวงศึกษาธิการ ว่าด้วยการให้ข้าราชการไปศึกษาต่อ และฝึกอบรมภายในประเทศ (ฉบับที่ ๒) พ.ศ. ๒๕๔๗

ข้อ ๓ ระเบียบนี้ให้ใช้บังคับตั้งแต่วันถัดจากวันประกาศเป็นต้นไป

ข้อ ๔ ในระเบียบนี้

“ข้าราชการ” หมายความว่า ข้าราชการพลเรือนสามัญ และให้หมายความรวมถึงลูกจ้างประจำสังกัดกระทรวงศึกษาธิการ

“ส่วนราชการ” หมายความว่า ส่วนราชการที่มีฐานะเป็นกรมตามกฎหมายว่าด้วยระเบียบบริหารราชการกระทรวงศึกษาธิการ

“หัวหน้าส่วนราชการ” หมายความว่า หัวหน้าส่วนราชการที่มีฐานะเป็นกรมตามกฎหมายว่าด้วยระเบียบบริหารราชการกระทรวงศึกษาธิการ

“สถานศึกษา” หมายความว่า สถาบันการศึกษา สถาบันวิชาชีพหรือที่เรียกชื่ออย่างอื่น

“ศึกษาเพิ่มเติม” หมายความว่า การเพิ่มพูนความรู้ด้วยการศึกษาต่อภาคปกติ ภาคนอกเวลา ภาคฤดูร้อน การเรียนหรือการวิจัยตามหลักสูตรของสถานศึกษาในประเทศ เพื่อให้ได้มาซึ่งปริญญาหรือประกาศนียบัตร

“การศึกษาต่อภาคปกติ” หมายความว่า การศึกษาภายในประเทศ โดยใช้เวลาราชการเต็มเวลา

“การศึกษาต่อภาคนอกเวลา” หมายความว่า การศึกษาภายในประเทศ โดยใช้เวลาราชการบางส่วนหรือไม่ใช้เวลาราชการ

“การศึกษาต่อภาคฤดูร้อน” หมายความว่า การศึกษาภายในประเทศ โดยใช้เวลาราชการตามสถานศึกษา หน่วยงานของทางราชการจัดขึ้นในภาคฤดูร้อน

“ฝึกอบรม” หมายความว่า การเพิ่มพูนความรู้ ความชำนาญ หรือประสบการณ์ ด้วยการเรียนหรือการวิจัยตามหลักสูตรการฝึกอบรม การสัมมนาหรือการอบรมเชิงปฏิบัติการที่ดำเนินการภายในประเทศ ทั้งนี้โดยมิได้มีวัตถุประสงค์เพื่อให้ได้มาซึ่งปริญญาหรือประกาศนียบัตร

“ดูงาน” หมายความว่า การเพิ่มพูนความรู้และประสบการณ์ด้วยการสังเกตการณ์ และการแลกเปลี่ยนความคิดเห็นที่ดำเนินการภายในประเทศ

“ปฏิบัติการวิจัย” หมายความว่า การทำงานวิจัยในประเทศเพื่อนำผลที่ได้รับมาใช้ประโยชน์ของส่วนราชการโดยตรง แต่ไม่หมายความรวมถึงการวิจัยตามลักษณะหรือที่เป็นส่วนหนึ่งของการศึกษาหรือฝึกอบรม

ข้อ ๕ ให้ปลัดกระทรวงศึกษาธิการ รักษาการให้เป็นไปตามระเบียบนี้ และมีอำนาจพิจารณาตีความและวินิจฉัยปัญหาที่เกิดขึ้นเนื่องจากการใช้บังคับ รวมถึงกำหนดการปฏิบัติ และยกเว้นการปฏิบัติตามระเบียบนี้

หมวด ๑

บททั่วไป

ข้อ ๖ ข้าราชการที่จะไปศึกษาเพิ่มเติม ต้องมีคุณสมบัติ ดังนี้

(๑) พ้นจากการทดลองปฏิบัติหน้าที่ราชการแล้ว ในกรณีที่มีความจำเป็นอย่างอื่นที่จะต้องให้ข้าราชการที่ยังอยู่ในระหว่างการทดลองปฏิบัติหน้าที่ราชการไปศึกษาเพิ่มเติม ให้กระทำได้อันเมื่อได้รับอนุมัติเป็นการเฉพาะรายจากผู้มีอำนาจอนุมัติ

(๒) เป็นผู้ที่ไม่เคยครบกำหนดระยะเวลาที่ได้รับอนุมัติให้ไปศึกษาเพิ่มเติมแล้ว จะต้องมีเวลากลับมาปฏิบัติราชการชดใช้ได้ครบก่อนเกษียณอายุราชการ ทั้งนี้ โดยให้รวมระยะเวลาที่ต้องชดใช้สำหรับการไปศึกษาเพิ่มเติม ฝึกอบรม หรือปฏิบัติการวิจัยเดิมที่ชดใช้ไม่แล้วเสร็จด้วย

(๓) เป็นผู้ที่ยังคงมีสุขภาพแข็งแรงว่าปฏิบัติราชการด้วยดี มีความประพฤติเรียบร้อยและไม่อยู่ระหว่างถูกลงโทษทางวินัย เว้นแต่โทษภาคทัณฑ์

ข้าราชการที่ถูกลงโทษตัดเงินเดือน จะไปศึกษาเพิ่มเติมได้เมื่อพ้นโทษตัดเงินเดือนแล้ว หรือถ้าเป็นผู้ถูกลงโทษลดเงินเดือนจะไปศึกษาเพิ่มเติมได้เมื่อถูกลงโทษลดเงินเดือนมาแล้วเป็นเวลาไม่น้อยกว่าหกเดือน

(๔) ข้าราชการที่เคยได้รับอนุมัติให้ไปศึกษาเพิ่มเติม หรือปฏิบัติการวิจัยในประเทศตามระเบียบนี้ หรือตามระเบียบอื่น จะต้องกลับมาปฏิบัติราชการแล้วเป็นเวลาไม่น้อยกว่าหนึ่งปี แต่ถ้าส่วนราชการมีความจำเป็นอย่างอื่นที่จะต้องให้ข้าราชการซึ่งกลับมาปฏิบัติราชการไม่ครบตามกำหนดไปศึกษาเพิ่มเติม หรือปฏิบัติการวิจัยอีก ให้ส่วนราชการพิจารณาอนุมัติเป็นรายๆ ไป

ข้อ ๗ ข้าราชการที่ประสงค์จะไปศึกษาเพิ่มเติม ต้องยื่นหลักฐาน ดังนี้

(๑) หลักสูตรหรือแนวทางการศึกษาเพิ่มเติมของสถานศึกษาที่จะไปศึกษา พร้อมหนังสือตอบรับจากสถานศึกษาที่จะไปศึกษาเพิ่มเติม

(๒) บันทึกลงแสดงเหตุผลความจำเป็น และความต้องการของทางราชการที่จะต้องให้ข้าราชการผู้นั้นไปศึกษาเพิ่มเติม ตลอดจนแผนงานหรือโครงการที่จะให้ข้าราชการผู้นั้นกลับมาปฏิบัติ

(๓) คำรับรองของผู้บังคับบัญชาตามข้อ ๖ (๓)

(๔) หลักฐานการศึกษา

(๕) หลักฐานการได้รับทุน (ถ้ามี)

ข้อ ๘ ข้าราชการที่จะไปศึกษาเพิ่มเติม ฝึกอบรม ศึกษาดูงาน หรือปฏิบัติการวิจัยต้องขออนุมัติต่อผู้บังคับบัญชาตามลำดับจนถึงหัวหน้าส่วนราชการหรือผู้ที่หัวหน้าส่วนราชการมอบหมาย เมื่อได้รับอนุมัติแล้วจึงจะไปศึกษาเพิ่มเติม ฝึกอบรม ศึกษาดูงาน หรือปฏิบัติการวิจัยได้

ในกรณีหัวหน้าส่วนราชการที่ขึ้นตรงต่อรัฐมนตรีว่าการกระทรวงศึกษาธิการที่จะไปศึกษาเพิ่มเติม ฝึกอบรม ศึกษาดูงาน หรือปฏิบัติการวิจัยให้รัฐมนตรีว่าการกระทรวงศึกษาธิการเป็นผู้อนุมัติ

ข้อ ๙ การให้ข้าราชการไปศึกษาเพิ่มเติม ให้ส่วนราชการพิจารณาโดยคำนึงถึงหลักเกณฑ์ ดังต่อไปนี้

(๑) สาขาวิชาและระดับความรู้ที่ให้ไปศึกษาเพิ่มเติมต้องสอดคล้องหรือเป็นประโยชน์กับงาน หรือตำแหน่งที่ดำรงอยู่ เว้นแต่เป็นการไปศึกษาเพิ่มเติมเพื่อพัฒนาตนเองและได้รับความเห็นชอบจากผู้บังคับบัญชาและผู้มีอำนาจอนุมัติ

(๒) ต้องเป็นการไปศึกษาเพิ่มเติมในสถานศึกษาที่กระทรวงศึกษาธิการให้การรับรองมาตรฐานหลักสูตร

(๓) การศึกษาเพิ่มเติมตามคำสั่งหรือการมอบหมายของทางราชการในหลักสูตรที่ อ.ก.พ.กรม หรือ อ.ก.พ.กระทรวง พิจารณาเห็นว่ามีความจำเป็นอย่างไร เพื่อประโยชน์ต่อการปฏิบัติงานในส่วนราชการ ให้ถือเสมือนว่าข้าราชการที่ไปศึกษาในหลักสูตรนั้นๆ ไปปฏิบัติราชการ ซึ่งอาจจะนำผลงานจากการศึกษา มาประกอบพิจารณาเลื่อนเงินเดือนได้

ข้อ ๑๐ การให้ข้าราชการไปศึกษาเพิ่มเติม ฝึกอบรม ศึกษาดูงาน หรือปฏิบัติการวิจัยให้ผู้มีอำนาจอนุมัติพิจารณาถึงอัตราค่าจ้างที่มีอยู่ โดยให้มีผู้ปฏิบัติงานเพียงพอไม่ให้เกิดเสียหายแก่ราชการและไม่ต้องตั้งอัตราค่าจ้างเพิ่ม

ข้อ ๑๑ ข้าราชการที่ได้รับอนุมัติให้ไปศึกษาเพิ่มเติม ฝึกอบรม หรือปฏิบัติการวิจัย ต้องทำสัญญาตามแบบที่กระทรวงการคลังกำหนด โดยจัดทำเป็นสามฉบับ ต้นฉบับเก็บไว้ที่ส่วนราชการของผู้มีอำนาจอนุมัติ ส่วนคู่ฉบับเก็บไว้ที่หน่วยงานที่ตนปฏิบัติงานจำนวนหนึ่งฉบับ และมอบให้แก่ผู้ได้รับอนุมัติจำนวนหนึ่งฉบับ

ข้อ ๑๒ ข้าราชการที่ได้รับอนุมัติให้ไปศึกษาเพิ่มเติมต้องปฏิบัติตามระเบียบของสถานศึกษาที่เข้าศึกษาทุกประการและจะต้องปฏิบัติตามระเบียบแบบแผนของทางราชการด้วย

ข้อ ๑๓ ข้าราชการที่ได้รับอนุมัติให้ไปศึกษาเพิ่มเติม ในกรณีที่มีภรรยาหรือเจ็บป่วยหรือกรณีอื่นใด ต้องยื่นใบลาต่อสถานศึกษานั้น ในกรณีที่ลาเกินกว่าสิบห้าวัน จะต้องยื่นลาต่อทางราชการตามลำดับชั้นตามระเบียบการลาของทางราชการด้วย

ข้อ ๑๔ ข้าราชการที่ได้รับอนุมัติให้ไปศึกษาเพิ่มเติม ต้องรายงานผลการศึกษาทุกๆ ภาคเรียนให้ผู้บังคับบัญชาชั้นต้นทราบเพื่อรายงานต่อส่วนราชการ

ข้อ ๑๕ ข้าราชการที่ได้รับอนุมัติให้ไปศึกษาเพิ่มเติม ฝึกอบรม หรือปฏิบัติการวิจัยต้องปฏิบัติตามข้อผูกพันในสัญญาตามข้อ ๑๑ มีเช่นนั้นอาจถูกดำเนินการทางวินัย

ข้อ ๑๖ ข้าราชการที่ได้รับอนุมัติให้ไปศึกษาเพิ่มเติม ฝึกอบรม ศึกษาดูงาน หรือปฏิบัติการวิจัยตามระเบียบนี้ ต้องอยู่ในความดูแลของส่วนราชการ ต้องปฏิบัติตามระเบียบ ข้อบังคับ คำสั่งที่เกี่ยวข้อง หรือคำแนะนำของ ก.พ. และสำนักงาน ก.พ. รวมทั้งระเบียบนี้ด้วย มีเช่นนั้นอาจถูกดำเนินการทางวินัย

ข้อ ๑๗ ในระหว่างที่ไปศึกษาเพิ่มเติม ฝึกอบรม ดูงาน หรือปฏิบัติการวิจัย ถ้าหากทางราชการมีความจำเป็นจะให้กลับมาปฏิบัติราชการ ให้ผู้มีอำนาจอนุมัติสั่งให้ผู้นั้นกลับเข้าปฏิบัติหน้าที่ราชการทันที

ข้อ ๑๘ ข้าราชการที่ได้รับอนุมัติให้ไปศึกษาเพิ่มเติม ฝึกอบรม ดูงาน หรือปฏิบัติการวิจัย จะต้องศึกษาเพิ่มเติม ฝึกอบรม ดูงาน หรือปฏิบัติการวิจัย ให้สำเร็จภายในระยะเวลาที่กำหนด หากจะเปลี่ยนแปลงกำหนดระยะเวลา สถานศึกษาหรือฝึกอบรม โครงการวิจัย หรือแนวการศึกษา ฝึกอบรม ดูงาน ไปจากที่ได้รับอนุมัติไว้ ต้องได้รับอนุมัติจากผู้มีอำนาจอนุมัติ

ข้อ ๑๙ เมื่อครบกำหนดเวลาที่ได้รับอนุมัติ หรือเมื่อเสร็จจากการศึกษาเพิ่มเติม ฝึกอบรม ดูงาน หรือปฏิบัติการวิจัยก่อนครบกำหนดเวลาที่ได้รับอนุมัติ ข้าราชการผู้นั้นจะต้องรีบรายงานตัวกลับเข้าปฏิบัติราชการโดยเร็ว ทั้งนี้ ต้องไม่เกินเจ็ดวันนับแต่วันถัดจากวันที่ครบกำหนดเวลาที่ได้รับอนุมัติหรือวันที่เสร็จการศึกษาเพิ่มเติม ฝึกอบรม ดูงาน หรือปฏิบัติการวิจัย แล้วแต่กรณี

ในกรณีที่เป็นการศึกษาเพิ่มเติมในระดับที่สูงกว่าปริญญาตรี และในกรณีที่ไปปฏิบัติการวิจัย ข้าราชการผู้นั้นจะต้องมอบวิทยานิพนธ์หรือรายงานผลการปฏิบัติการวิจัยฉบับสมบูรณ์จำนวนสองฉบับให้ส่วนราชการภายในสี่สัปดาห์นับแต่วันที่เสร็จจากการศึกษาเพิ่มเติม หรือวันที่สิ้นสุดโครงการปฏิบัติการวิจัย

ข้อ ๒๐ ให้ส่วนราชการรายงานสรุปการดำเนินการเกี่ยวกับการพิจารณาให้ข้าราชการไปศึกษาเพิ่มเติม ฝึกอบรม ดูงาน หรือปฏิบัติการวิจัยในประเทศให้ ก.พ. ทราบทุกหกเดือน ตามแบบ หลักเกณฑ์ และวิธีการที่ ก.พ.กำหนด

หมวด ๒

การศึกษาต่อภาคปกติ

ข้อ ๒๑ การไปศึกษาต่อภาคปกติ แบ่งออกเป็นสองประเภท คือ

ประเภท ก. ประเภทที่ส่วนราชการคัดเลือกส่งไปศึกษา

ประเภท ข. ประเภทที่ต้องไปสมัครสอบคัดเลือกหรือได้รับคัดเลือกด้วยตนเอง

ข้อ ๒๒ ข้าราชการที่จะไปศึกษาต่อภาคปกติ ประเภท ก. ต้องได้รับอนุมัติจากหัวหน้าส่วนราชการ หรือผู้ที่หัวหน้าส่วนราชการมอบหมาย

ข้าราชการที่จะไปศึกษาต่อภาคปกติ ประเภท ข. ต้องได้รับอนุมัติจากหัวหน้าส่วนราชการ หรือผู้ที่หัวหน้าส่วนราชการมอบหมายให้ไปสมัครสอบคัดเลือกหรือคัดเลือก และต้องไปสมัครสอบคัดเลือกหรือคัดเลือก ณ สถานศึกษาและในสาขาวิชาที่หัวหน้าส่วนราชการกำหนด เมื่อสถานศึกษานั้นประกาศผลการสอบคัดเลือกหรือคัดเลือกแล้ว การจะให้ไปศึกษานั้นให้อยู่ในดุลพินิจของหัวหน้าส่วนราชการ หรือผู้ที่หัวหน้าส่วนราชการมอบหมายอีกชั้นหนึ่ง โดยคำนึงถึงระดับการศึกษาสาขาวิชาที่สอดคล้องหรือเป็นประโยชน์กับงาน หรือมาตรฐานกำหนดตำแหน่งที่ดำรงอยู่ตามที่ ก.พ. กำหนด เว้นแต่ข้าราชการต้องการไปศึกษาต่อภาคปกติ เพื่อพัฒนาตนเองและผู้บังคับบัญชาเห็นชอบด้วย

เมื่อได้จัดทำสัญญาเรียบร้อยแล้ว ให้หัวหน้าส่วนราชการหรือผู้ที่หัวหน้าส่วนราชการมอบหมายแล้วแต่กรณี จัดส่งตัวข้าราชการผู้ได้รับการคัดเลือกเข้ารับการศึกษาคือภาคปกติ และให้ผู้ที่หัวหน้าส่วนราชการมอบหมายแจ้งให้หัวหน้าส่วนราชการทราบด้วย

ข้อ ๒๓ การอนุมัติให้ข้าราชการไปศึกษาต่อภาคปกติ ให้หัวหน้าส่วนราชการหรือผู้ที่หัวหน้าส่วนราชการมอบหมายพิจารณาโดยถือหลักเกณฑ์ ดังนี้

(๑) ข้าราชการที่ไปศึกษาในระดับที่ไม่สูงกว่าปริญญาตรี ให้พิจารณาอนุมัติได้มีกำหนดเท่ากับระยะเวลาของหลักสูตรการศึกษา

(๒) ข้าราชการที่ไปศึกษาในระดับที่สูงกว่าปริญญาตรี สำหรับปริญญาโทให้พิจารณาอนุมัติได้มีกำหนดเท่ากับระยะเวลาของหลักสูตรการศึกษา และสำหรับปริญญาเอกให้พิจารณาอนุมัติได้มีกำหนดสามปี

เมื่อครบกำหนดระยะเวลาที่ได้รับอนุมัติแล้ว ถ้าผู้นั้นยังศึกษาไม่สำเร็จและมีความประสงค์จะขยายเวลาศึกษาต่ออีกให้ยื่นคำร้องต่อส่วนราชการก่อนวันสิ้นสุดของสัญญาไม่น้อยกว่าสามสิบวัน พร้อมด้วยความเห็นของสถานศึกษา และระเบียบการลงทะเบียนของสถานศึกษานั้นประกอบการพิจารณาอนุมัติ เมื่อได้รับอนุมัติแล้วให้ทำสัญญาเพิ่มเติมโดยอนุโลม และหัวหน้าส่วนราชการหรือผู้ที่หัวหน้าส่วนราชการมอบหมายเห็นสมควร อาจพิจารณาขยายเวลาการศึกษาได้ตามเหตุผลและความจำเป็นเฉพาะกรณี ครั้งละหนึ่งภาคการศึกษา รวมแล้วไม่เกินสองภาคการศึกษา หรือไม่เกินหนึ่งปีการศึกษา เว้นแต่กรณีที่ไม่สามารถสำเร็จการศึกษาได้และมีความจำเป็นต้องขยายเวลาอีก ให้ขอต่อผู้มีอำนาจอนุมัติเป็นกรณีๆ ไป

ถ้าข้าราชการที่ได้รับอนุมัติให้ไปศึกษาต่อภาคปกติมีผลการศึกษาประจำภาคเรียนปรากฏว่า แม้จะศึกษาอยู่ต่อไปก็ไม่สามารถศึกษาให้จบตามหลักสูตรได้ ให้ส่วนราชการเรียกตัวกลับเข้าปฏิบัติราชการตามเดิมต่อไป

หากพิจารณาแล้วปรากฏว่าข้าราชการที่ได้รับอนุมัติให้ไปศึกษาต่อภาคปกติได้ใช้เวลาไปเพื่อการอื่นหรือศึกษาวิชาอื่นนอกเหนือจากที่ทางราชการอนุมัติไว้หรือมีเจตนาเกี่ยวกับการลงทะเบียนวิชาเรียนจนเป็นเหตุให้ศึกษาสำเร็จช้ากว่ากำหนดเวลาเรียนตามหลักสูตร หรือไม่เอาใจใส่ต่อการศึกษา หรือมีความประพฤติไม่เหมาะสม ให้ส่วนราชการดำเนินการทางวินัยตามควรแก่กรณี

ข้อ ๒๔ ข้าราชการที่ไปศึกษาต่อภาคปกติ เมื่อศึกษาจบหลักสูตรตามที่ได้รับอนุมัติให้ไปศึกษาระหว่างรอหลักฐานการส่งตัวกลับจากสถานศึกษาที่เข้าศึกษาให้รายงานตัวกลับเข้าปฏิบัติราชการทันที สำหรับข้าราชการที่ได้รับอนุมัติให้ไปศึกษาดังแต่ระดับปริญญาโทขึ้นไปถ้าได้ศึกษาในภาคฤดูเดียวเสร็จเรียบร้อยแล้วคงเหลือเฉพาะการทำวิทยานิพนธ์ จะรายงานตัวขอกลับเข้ารับราชการก่อนก็ได้ แต่หลังจากกลับเข้าปฏิบัติราชการแล้ว ถ้าจะไปศึกษาค้นคว้าเพื่อทำวิทยานิพนธ์ต้องขออนุมัติลาตามระเบียบว่าด้วยการลาและจะใช้สิทธิการไปศึกษานอกเวลาตามระเบียบนี้ไม่ได้

การรายงานตัวกลับเข้าปฏิบัติราชการตามวรรคหนึ่ง ให้รายงานเป็นหนังสือต่อส่วนราชการหรือผู้บังคับบัญชาชั้นต้น ในกรณีที่รายงานตัวคือผู้บังคับบัญชาชั้นต้นให้ผู้บังคับบัญชาชั้นต้นรายงานตามลำดับจนถึงหัวหน้าส่วนราชการหรือผู้ที่หัวหน้าส่วนราชการมอบหมายเพื่อพิจารณาสั่งการให้กลับเข้าปฏิบัติราชการต่อไป

ข้อ ๒๕ ข้าราชการที่ได้รับอนุมัติให้ไปศึกษาต่อภาคปกติมีผลการศึกษาประจำภาคเรียนปรากฏว่า แม้จะศึกษาอยู่ต่อไปก็ไม่สามารถสำเร็จการศึกษาตามหลักสูตรได้ หรือหากไม่สามารถจะสำเร็จการศึกษาหรือสถานศึกษาที่เข้าศึกษารายงานว่ามีความประพฤติเสียหายไม่สมควรให้ศึกษาต่อไป หรือสถานศึกษาที่เข้าศึกษา สั่งให้ออกหรือสั่งให้พ้นสภาพนักศึกษาในระหว่างศึกษา ให้ผู้ได้รับอนุมัติให้ไปศึกษาต่อรายงานตัวเพื่อขอกลับเข้าปฏิบัติราชการทันที หรือให้ผู้มีอำนาจอนุมัติเรียกตัวกลับเข้าปฏิบัติราชการทันที

ข้อ ๒๖ ข้อผูกพันของข้าราชการที่ได้รับอนุมัติให้ไปศึกษาต่อภาคปกติ

(๑) ข้าราชการที่สำเร็จการศึกษาแล้ว หรือต้องออกจากสถานศึกษาที่เข้าศึกษาหรือต้องหยุดการศึกษา ก่อนสำเร็จการศึกษาด้วยประการใดๆ ก็ตาม ต้องกลับมาปฏิบัติราชการในหน่วยงานที่ตนปฏิบัติงานอยู่ ก่อนเข้ารับการศึกษา หรือในกระทรวง กรม ตามที่ทางราชการเห็นสมควร เป็นเวลาไม่น้อยกว่าระยะเวลาที่ไปศึกษา แต่หากผู้นั้นได้ออนไปรับราชการที่ส่วนราชการอื่นหรือหน่วยงานของรัฐแห่งใหม่ในระหว่างที่ปฏิบัติราชการ ขาดข้อผูกพันให้เวลานับเวลาที่ต้องปฏิบัติราชการดังกล่าวต่อเนื่องไปได้และให้ส่วนราชการหรือหน่วยงานของรัฐแห่งใหม่นั้น รับโอนทั้งสิทธิและหน้าที่ตามสัญญาอันด้วย

(๒) ถ้าข้าราชการที่ได้รับอนุมัติให้ไปศึกษาต่อภาคปกติรายใดไม่สามารถกลับมาปฏิบัติราชการได้ครบ ตามระยะเวลาที่กำหนดตาม (๑) รวมทั้งผู้ที่ทางราชการเห็นว่าไม่เหมาะสมที่จะให้รับราชการต่อไป ผู้นั้นจะต้อง ชดใช้คืนเงินทุน และหรือเงินเดือน รวมทั้งเงินเพิ่ม และหรือเงินอื่นใดทั้งสิ้นที่ได้รับไปในช่วงที่ได้รับอนุมัติ ให้ไปศึกษาต่อภาคปกติ และเบี้ยปรับอีกหนึ่งเท่าของเงินที่จะต้องชดใช้คืนแก่ส่วนราชการทันที เว้นแต่ส่วนราชการ ตรวจสอบแล้วเห็นว่าไม่สามารถกลับเข้าปฏิบัติราชการชดใช้ หรือปฏิบัติราชการชดใช้ไม่ครบกำหนดเวลาตาม (๑) เพราะถึงแก่ความตาย หรือถูกสั่งให้ออกหรืออนุญาตให้ลาออกจากราชการ เนื่องจากเจ็บป่วย ทุพพลภาพ ตกเป็นผู้ไร้ความสามารถ หรือจิตฟั่นเฟือนไม่สมประกอบ ก็ให้ระงับไม่ต้องรับผิดชอบชดใช้เงินและเบี้ยปรับ จำนวนดังกล่าวคืนแก่ส่วนราชการ

หมวด ๓

การศึกษาต่อภาคนอกเวลา

ข้อ ๒๗ ข้าราชการที่ได้รับอนุมัติให้ไปศึกษาต่อภาคนอกเวลา โดยไม่ต้องใช้เวลาราชการไปศึกษา ไม่ต้องขออนุมัติ แต่ต้องรายงานเป็นลายลักษณ์อักษรให้ผู้บังคับบัญชาทราบก่อน จึงจะไปศึกษาได้

ข้อ ๒๘ หลักเกณฑ์ในการพิจารณาอนุมัติให้ข้าราชการไปศึกษาต่อภาคนอกเวลา โดยใช้เวลาราชการ บางส่วน มีดังนี้

(๑) เป็นผู้ที่มีผู้บังคับบัญชา รับรองว่าหากให้ไปศึกษาต่อภาคนอกเวลา โดยใช้เวลาราชการบางส่วน แล้วจะไม่เกิดความเสียหายต่อราชการ

(๒) เป็นผู้เอาใจใส่ในการปฏิบัติราชการเป็นอย่างดี และให้ออกเดินทางจากหน่วยงานที่ตนปฏิบัติงาน อยู่ก่อนเวลาเลิกปฏิบัติราชการได้ไม่เกินวันละหนึ่งชั่วโมงสามสิบนาที เว้นแต่หน่วยงานใดที่กำหนดเวลาทำงาน เป็นอย่างอื่น นอกจากวันทำงานตามปกติ หรือมีความจำเป็นต้องออกเดินทางเกินกว่าวันละหนึ่งชั่วโมง สามสิบนาที แต่ไม่เกินเจ็ดชั่วโมงสามสิบนาทีต่อสัปดาห์ ให้เสนอหัวหน้าส่วนราชการหรือผู้ที่ หัวหน้าส่วนราชการมอบหมายพิจารณาอนุมัติเป็นรายๆ ไป

(๓) จำนวนข้าราชการที่จะได้รับอนุมัติให้ไปศึกษาต่อภาคนอกเวลา โดยใช้เวลาราชการบางส่วน รวมกันทั้งสิ้นจะต้องไม่เกินร้อยละยี่สิบของจำนวนข้าราชการทั้งหมดในหน่วยงานนั้นๆ แต่ถ้าในหน่วยงานใด มีข้าราชการทั้งหมดต่ำกว่าสิบคน ให้อยู่ในดุลพินิจของหัวหน้าส่วนราชการ

(๔) ถ้าหน่วยงานใด มีผู้สอบเข้าศึกษาต่อภาคนอกเวลา โดยใช้เวลาราชการบางส่วน ได้เกินกว่าจำนวน ที่จะอนุมัติได้ ให้พิจารณาตามลำดับอาวุโสของทางราชการ และโอกาสได้รับการพัฒนาอย่างเท่าเทียม

ข้อ ๒๙ ข้อผูกพันของข้าราชการที่ได้รับอนุมัติให้ไปศึกษาต่อภาคนอกเวลา โดยใช้เวลาราชการบางส่วน มีดังนี้

(๑) เมื่อกลับจากการศึกษาแล้ว ต้องกลับมาปฏิบัติราชการในหน่วยงานที่ตนปฏิบัติงานอยู่ก่อน เข้ารับการศึกษา หรือในกระทรวง กรม ตามที่ทางราชการเห็นสมควร เป็นเวลาหนึ่งปี แต่หากผู้นั้นได้ออนไปรับราชการที่ส่วนราชการอื่นหรือหน่วยงานของรัฐแห่งใหม่ในระหว่างที่ปฏิบัติราชการชดใช้อยู่ให้นับเวลาที่ต้องปฏิบัติราชการดังกล่าวต่อเนื่องไปได้และให้ส่วนราชการหรือหน่วยงานของรัฐแห่งใหม่นั้น รับโอนทั้งสิทธิและหน้าที่ตามสัญญาด้วย

(๒) ถ้าข้าราชการที่ได้รับอนุมัติให้ไปศึกษาต่อภาคนอกเวลา โดยใช้เวลาราชการบางส่วนรายได้ไม่สามารถกลับมาปฏิบัติราชการได้ครบตามระยะเวลาที่กำหนดตาม (๑) รวมทั้งผู้ที่ทางราชการเห็นว่าไม่เหมาะสมที่จะให้รับราชการต่อไป ผู้นั้นจะต้องชดใช้เงินในอัตราร้อยละสิบของเงินเดือนที่ได้รับไป ในระหว่างที่ได้รับอนุมัติให้ไปศึกษาต่อภาคนอกเวลา โดยใช้เวลาราชการบางส่วน รวมทั้งเบี้ยปรับอีกหนึ่งเท่าของเงินที่จะต้องชดใช้คืนแก่ส่วนราชการทันที เว้นแต่ส่วนราชการตรวจสอบแล้วเห็นว่าไม่สามารถกลับเข้าปฏิบัติราชการชดใช้ หรือปฏิบัติราชการชดใช้ไม่ครบกำหนดเวลาตาม (๑) เพราะถึงแก่ความตาย หรือถูกสั่งให้ออกหรืออนุญาตให้ลาออกจากราชการ เนื่องจากเจ็บป่วย ทูพพลภาพ ตกเป็นผู้ไร้ความสามารถ หรือจิตฟั่นเฟือนไม่สมประกอบ ก็ให้ระงับไม่ต้องรับผิดชอบชดใช้เงินและเบี้ยปรับจำนวนดังกล่าวคืนแก่ส่วนราชการ

ข้อ ๓๐ ผู้ที่ไปศึกษาต่อภาคนอกเวลา ถ้าจะไปศึกษาค้นคว้าเพื่อทำวิทยานิพนธ์ อาจขออนุมัติไปศึกษาต่อภาคปกติ โดยให้พิจารณาอนุมัติได้มีกำหนดไม่เกินหนึ่งปี เมื่อครบกำหนดระยะเวลาที่ได้รับอนุมัติแล้ว ถ้าผู้นั้นยังศึกษาไม่สำเร็จและมีความประสงค์จะขยายเวลาศึกษาต่ออีกให้ยื่นคำร้องต่อส่วนราชการก่อนวันสิ้นสุดของสัญญาไม่น้อยกว่าสามสิบวัน เมื่อได้รับอนุมัติแล้วให้ทำสัญญาเพิ่มเติมโดยอนุโลมและหัวหน้าส่วนราชการหรือผู้ที่หัวหน้าส่วนราชการมอบหมายเห็นสมควรอาจพิจารณาขยายเวลาการศึกษาได้ตามเหตุผลและความจำเป็นเฉพาะกรณี ครั้งละหนึ่งภาคการศึกษา รวมแล้วไม่เกินสองภาคการศึกษา หรือไม่เกินหนึ่งปีการศึกษา เว้นแต่กรณีที่ไม่สามารถสำเร็จการศึกษาได้และมีความจำเป็นต้องขยายเวลาอีก ให้ขอต่อผู้มีอำนาจอนุมัติเป็นกรณีๆ ไป

หมวด ๔ การศึกษาต่อภาคฤดูร้อน

ข้อ ๓๑ การอนุมัติให้ข้าราชการไปศึกษาต่อภาคฤดูร้อนให้พิจารณาอนุมัติเป็นปี ๆ ไป

ข้อ ๓๒ ข้อผูกพันของข้าราชการที่ได้รับอนุมัติให้ไปศึกษาต่อภาคฤดูร้อน มีดังนี้

(๑) เมื่อกลับจากการศึกษาแล้ว ต้องมาปฏิบัติราชการในหน่วยงานที่ตนปฏิบัติงานอยู่ก่อน เข้ารับการศึกษา หรือในกระทรวง กรม ตามที่ทางราชการเห็นสมควร เป็นเวลาไม่น้อยกว่าระยะเวลาที่ไปศึกษา แต่หากผู้นั้นได้ออนไปรับราชการที่ส่วนราชการอื่นหรือหน่วยงานของรัฐแห่งใหม่ในระหว่างที่ปฏิบัติราชการชดใช้อยู่ให้นับเวลาที่ต้องปฏิบัติราชการดังกล่าวต่อเนื่องไปได้และให้ส่วนราชการหรือหน่วยงานของรัฐแห่งใหม่นั้น รับโอนทั้งสิทธิและหน้าที่ตามสัญญาด้วย

(๒) ถ้าข้าราชการที่ได้รับอนุมัติให้ไปศึกษาต่อภาคฤดูร้อนรายได้ไม่สามารถกลับมาปฏิบัติราชการได้ครบตามระยะเวลาที่กำหนดตาม (๑) รวมทั้งผู้ที่ทางราชการเห็นว่าไม่เหมาะสมที่จะให้รับราชการต่อไป ผู้นั้นจะต้องขอใช้คืนเงินทุน และหรือเงินเดือน รวมทั้งเงินเพิ่ม และหรือเงินอื่นใดทั้งสิ้นที่ได้รับไปในระหว่างที่ได้รับอนุมัติให้ไปศึกษาต่อภาคฤดูร้อน และเบี้ยปรับอีกหนึ่งเท่าของเงินเดือนที่จะต้องขอใช้คืนแก่ส่วนราชการทันที เว้นแต่ส่วนราชการตรวจสอบแล้วเห็นว่าไม่สามารถกลับเข้าปฏิบัติราชการขอใช้ หรือปฏิบัติราชการขอใช้ ไม่ครบกำหนดเวลาตาม (๑) เพราะถึงแก่ความตาย หรือถูกสั่งให้ออกหรืออนุญาตให้ลาออกจากราชการ เนื่องจากเจ็บป่วย ทูพพลภาพ ตกเป็นผู้ไร้ความสามารถ หรือจิตฟั่นเฟือนไม่สมประกอบ ก็ให้ระงับไม่ต้องรับผิดชอบขอใช้เงินและเบี้ยปรับจำนวนดังกล่าวคืนแก่ส่วนราชการ

หมวด ๕ การฝึกอบรม

ข้อ ๓๓ การให้ข้าราชการไปฝึกอบรม ให้ส่วนราชการพิจารณาโดยคำนึงถึงหลักเกณฑ์ ดังต่อไปนี้
(๑) หลักสูตรหรือแนวทางการฝึกอบรมที่จะไปฝึกอบรมต้องสอดคล้องหรือเป็นประโยชน์กับงานหรือตำแหน่งที่ดำรงอยู่

(๒) ต้องเป็นการไปฝึกอบรมในสถานศึกษาหรือหน่วยงานที่ผู้มีอำนาจอนุมัติให้ความเห็นชอบ

(๓) ข้าราชการที่จะไปฝึกอบรมต้องมีคุณสมบัติตรงตามที่หลักสูตรฝึกอบรมนั้นๆ กำหนด

ข้อ ๓๔ ข้าราชการที่ประสงค์จะไปฝึกอบรมต้องยื่นหลักฐาน ดังนี้

(๑) หลักสูตรหรือแนวทางการฝึกอบรมของสถานศึกษาหรือหน่วยงานที่ประสงค์จะไปฝึกอบรม

(๒) บันทึกแสดงเหตุผล ความจำเป็น และความต้องการของทางราชการที่จะต้องให้ข้าราชการผู้นั้นไปฝึกอบรม

ข้อ ๓๕ การให้ข้าราชการไปฝึกอบรมตามระเบียบนี้ ถือเป็น การให้ข้าราชการเดินทางไปราชการ ตามกฎหมายว่าด้วยการอนุมัติให้เดินทางไปราชการและจัดการประชุมของทางราชการ

ข้อ ๓๖ การอนุมัติข้าราชการไปฝึกอบรมให้พิจารณาอนุมัติเป็นคราวๆ ไป

การฝึกอบรมตามวรรคหนึ่ง ให้พิจารณาอนุมัติได้ตามความจำเป็น แต่ทั้งนี้ระยะเวลา รวมทั้งแล้ว ต้องไม่เกินสี่เดือนต่อปีงบประมาณ

ข้อ ๓๗ การให้ข้าราชการที่ได้รับอนุมัติไปฝึกอบรมกลับมาปฏิบัติราชการ หรือปฏิบัติราชการขอใช้ การขอใช้เงินคืนให้เป็นไปตามระเบียบที่กระทรวงการคลังกำหนด

ข้อ ๓๘ ผู้ที่ได้รับอนุมัติให้ไปฝึกอบรม ต้องรายงานผลการฝึกอบรมต่อผู้บังคับบัญชาและผู้มีอำนาจอนุมัติภายในสามสิบวัน หลังจากเสร็จจากฝึกอบรม

หมวด ๖ การดูงาน

ข้อ ๓๙ เรื่องหรือหัวข้อที่จะไปดูงานต้องสอดคล้องหรือเป็นประโยชน์กับงานของส่วนราชการนั้น และต้องได้รับความเห็นชอบจากผู้บังคับบัญชาและผู้มีอำนาจอนุมัติ

การดูงานตามวรรคหนึ่ง ให้พิจารณาอนุมัติได้ไม่เกินสองครั้งต่อปีงบประมาณ

ข้อ ๔๐ การดูงานตามโครงการ หรือแผนการดูงานต้องมีระยะเวลาในการดูงานไม่เกินเจ็ดวัน ในกรณีที่มีระยะเวลาในการดูงานเกินเจ็ดวัน ไม่ว่าจะติดต่อกันหรือไม่ก็ตามให้ถือเป็นการฝึกอบรม

การดูงานที่เป็นส่วนหนึ่งของการศึกษาเพิ่มเติมหรือฝึกอบรม หรือเป็นการดูงานต่อจากการศึกษาเพิ่มเติมหรือฝึกอบรมอันถือเป็นส่วนหนึ่งของการศึกษาเพิ่มเติมหรือฝึกอบรมด้วย ให้ดำเนินการตามที่กำหนดไว้สำหรับกรณีการศึกษาเพิ่มเติมหรือฝึกอบรม

หมวด ๗ การปฏิบัติการวิจัย

ข้อ ๔๑ การให้ข้าราชการไปปฏิบัติการวิจัย ให้ส่วนราชการพิจารณาโดยคำนึงถึงหลักเกณฑ์ดังต่อไปนี้

(๑) ข้าราชการผู้นั้นจะต้องเป็นนักวิจัยที่มีผลงานวิจัยที่เป็นประโยชน์ และได้ตีพิมพ์เผยแพร่ในระดับประเทศแล้วอย่างน้อยสองผลงาน

(๒) เป็นวิจัยที่สอดคล้องกับนโยบายของรัฐบาล โครงการหรือแผนงานที่ส่วนราชการดำเนินงานอยู่หรือเตรียมที่จะดำเนินงาน และหัวข้อวิจัยเป็นส่วนหนึ่งของแผนงานวิจัยของส่วนราชการนั้นๆ ซึ่งได้มีการกำหนดผู้รับผิดชอบและ مبلغประมาณรองรับชัดเจน หรือหากเตรียมที่จะดำเนินการจะต้องมีแผนงานรองรับที่ชัดเจนที่จะให้ข้าราชการกลับมาดำเนินการวิจัยต่อไป และหัวข้อวิจัยเป็นประโยชน์ต่อประเทศโดยตรง

(๓) ค่าใช้จ่ายในการปฏิบัติการวิจัยสำหรับข้าราชการที่ได้รับอนุมัติให้ไปปฏิบัติการวิจัย จะต้องไม่เบิกจ่ายจากงบประมาณ และจะต้องไม่เป็นไปในลักษณะว่าจ้าง

(๔) เป็นการปฏิบัติการวิจัยตามโครงการและแผนปฏิบัติงานที่ได้รับความเห็นชอบจากส่วนราชการแล้ว

ข้อ ๔๒ ข้าราชการที่จะไปปฏิบัติการวิจัยจะต้องมีคุณสมบัติดังต่อไปนี้

(๑) สำเร็จการศึกษาไม่ต่ำกว่าระดับปริญญาตรี หรือเทียบเท่า

(๒) รับราชการติดต่อกันมาแล้วไม่น้อยกว่าหนึ่งปี ในกรณีที่มีความจำเป็นอย่างยิ่ง ส่วนราชการอาจให้ข้าราชการที่รับราชการยังไม่ครบหนึ่งปี ไปปฏิบัติการวิจัยได้ แต่ข้าราชการผู้นั้นต้องพ้นการทดลองปฏิบัติหน้าที่ราชการแล้ว

(๓) ส่วนราชการรับรองว่ามีประสบการณ์ในการวิจัย งานสอนหรือรับผิดชอบในการปฏิบัติงานในเรื่องที่จะทำการวิจัยมาแล้วไม่น้อยกว่าสองปี และมีความเหมาะสมที่จะให้ปฏิบัติการวิจัย

(๔) ในกรณีที่เคยได้รับอนุมัติให้ไปศึกษาเพิ่มเติมหรือปฏิบัติการวิจัยตามระเบียบนี้หรือระเบียบอื่นมาแล้ว จะต้องกลับมาปฏิบัติราชการเป็นเวลาไม่น้อยกว่าหนึ่งปี

ข้อ ๔๓ ส่วนราชการจะอนุมัติให้ข้าราชการไปปฏิบัติการวิจัยได้ไม่เกินสองปี นับแต่วันที่เริ่มไปปฏิบัติการวิจัย

ข้อ ๔๔ ให้ส่วนราชการดำเนินการให้เป็นไปตามหลักเกณฑ์ วิธีการ และเงื่อนไขแล้วนำเสนอผู้มีอำนาจอนุมัติเพื่อพิจารณาอนุมัติให้ข้าราชการไปปฏิบัติการวิจัย

ในการขออนุมัติไปปฏิบัติการวิจัยตามวรรคหนึ่งให้แนบเอกสารหลักฐาน ดังต่อไปนี้

(๑) โครงการ แผนปฏิบัติการวิจัย พร้อมหนังสือตอบรับจากสถานศึกษา สถาบัน หรือหน่วยงานที่ทำการวิจัย

(๒) บันทึกของส่วนราชการซึ่งแสดงเหตุผลความจำเป็นที่จะต้องให้ข้าราชการไปปฏิบัติการวิจัย ตลอดจน แผนงานหรือโครงการที่จะให้ข้าราชการผู้นั้นกลับมาปฏิบัติราชการ

(๓) รายละเอียดข้อตกลงเกี่ยวกับการไปปฏิบัติการวิจัย

ข้อ ๔๕ ข้อผูกพันของข้าราชการที่ได้รับอนุมัติให้ไปปฏิบัติการวิจัย

(๑) เมื่อเสร็จการปฏิบัติการวิจัยแล้ว ต้องกลับมาปฏิบัติราชการในหน่วยงานที่ตนปฏิบัติงานอยู่ก่อนเข้าปฏิบัติการวิจัย หรือในกระทรวง กรม ตามที่ทางราชการเห็นสมควร เป็นเวลาไม่น้อยกว่าระยะเวลาที่ไปปฏิบัติการวิจัย แต่หากผู้นั้นได้ออนไปรับราชการที่ส่วนราชการหรือหน่วยงานของรัฐแห่งใหม่ในระหว่างที่ปฏิบัติราชการชดใช้อยู่ให้นับเวลาที่ต้องปฏิบัติราชการดังกล่าวต่อเนื่องไปได้และให้ส่วนราชการหรือหน่วยงานของรัฐแห่งใหม่นั้น รับโอนทั้งสิทธิและหน้าที่ตามสัญญานั้นด้วย

(๒) ถ้าข้าราชการที่ได้รับอนุมัติให้ไปปฏิบัติการวิจัยรายใดไม่สามารถกลับมาปฏิบัติราชการได้ครบตามระยะเวลาที่กำหนดตาม (๑) รวมทั้งผู้ที่ทางราชการเห็นว่าไม่เหมาะสมที่จะให้รับราชการต่อไป ผู้นั้นจะต้องชดใช้คืนเงินทุน และหรือเงินเดือน รวมทั้งเงินเพิ่ม และหรือเงินอื่นใดทั้งสิ้นที่ได้รับไปในระหว่างที่ได้รับอนุมัติให้ไปปฏิบัติการวิจัย และเบี้ยปรับอีกหนึ่งเท่าของเงินที่จะต้องชดใช้คืนแก่ส่วนราชการทันที เว้นแต่ส่วนราชการตรวจสอบแล้วเห็นว่าไม่สามารถกลับเข้าปฏิบัติราชการชดใช้ หรือปฏิบัติราชการชดใช้ไม่ครบกำหนดเวลาตาม (๑) เพราะถึงแก่ความตาย หรือถูกสั่งให้ออกหรืออนุญาตให้ลาออกจากราชการ เนื่องจากเจ็บป่วย ทุพพลภาพ ตกเป็นผู้ไร้ความสามารถ หรือจิตฟั่นเฟือนไม่สมประกอบ ก็ให้ระงับไม่ต้องรับผิดชอบชดใช้เงินและเบี้ยปรับจำนวนดังกล่าวคืนแก่ส่วนราชการ

บทเฉพาะกาล

ข้อ ๔๖ ข้าราชการที่ได้รับการอนุมัติให้ไปศึกษาเพิ่มเติม ฝึกอบรม ดูงาน หรือปฏิบัติการวิจัย ที่ได้ทำสัญญา และสัญญาค้ำประกันไว้ก่อนใช้ระเบียบนี้ให้มีผลบังคับใช้ต่อไปได้

ข้อ ๔๗ การดำเนินการใดๆ กับข้าราชการที่ได้รับอนุมัติไปศึกษาเพิ่มเติม ฝึกอบรม ดูงาน หรือปฏิบัติการวิจัยก่อนวันที่ระเบียบนี้ใช้บังคับให้เป็นไปตามระเบียบที่ใช้อยู่เดิมต่อไปได้

ประกาศ ณ วันที่ ๒๗ พฤษภาคม พ.ศ. ๒๕๕๙

พลเอก

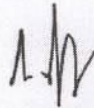

(ดาวพงษ์ รัตนสุวรรณ)

รัฐมนตรีว่าการกระทรวงศึกษาธิการ

ผู้ขอไปศึกษา ระดับปริญญาตรี ปริญญาโท และปริญญาเอก เป็นผู้กรอก

แบบขออนุญาตไปสมัครสอบคัดเลือกเพื่อศึกษาต่อภายในประเทศ ภาคปกติ ประเภท ข

1. ประวัติส่วนตัวข้าราชการ

- 1.1 ชื่อ (นาย/ นาง/นางสาว).....นามสกุล.....
- 1.2 ตำแหน่งปัจจุบัน.....โรงเรียน/หน่วยงาน.....
.....สังกัดสำนักงานเขตพื้นที่การศึกษา.....เขต.....
- 1.3 เกิดวันที่.....เดือน.....พ.ศ.....นับถึงวันที่ 15 มิถุนายน ของปีที่ผ่านมา
รวมอายุ.....ปี.....เดือน.....วัน
- 1.4 เริ่มรับราชการวันที่.....เดือน.....พ.ศ.....นับถึงวันที่ 15 มิถุนายน ของปีที่ผ่านมา
ไปศึกษา รวมเวลา.....ปี.....เดือน.....วัน
- 1.5 วุฒิเพิ่มระดับการศึกษา.....สาขาวิชา/วิชาเอก.....
วิชาโท.....จากสถาบันการศึกษา.....เมื่อพ.ศ.....
- 1.6 เคยไปศึกษาต่อครั้งสุดท้าย ระดับการศึกษา.....สาขา/วิชาเอก.....
วิชาโท.....จากสถาบันการศึกษา.....
กลับเข้าปฏิบัติราชการวันที่.....เดือน.....พ.ศ.....นับถึงวันที่ 15 มิถุนายน ของปีที่ผ่านมา
ศึกษา รวมเวลา.....ปี.....เดือน.....วัน (กรณีศึกษาไม่สำเร็จให้ระบุด้วย)
- 1.7 โปรดระบุงานที่ทำการสอนอยู่ในปัจจุบันใน 1 สัปดาห์ มี.....คาบ ทำการสอนหมวดวิชา.....
.....รวม.....คาบ หมวดวิชา.....
รวม.....คาบ และหรือปฏิบัติงาน.....

2. โครงการหรือแนวการศึกษา

- 2.1 ศึกษาต่อระดับการศึกษา.....สาขาวิชา/วิชาเอก ซึ่ง สำนักงานคณะกรรมการการศึกษา
ขั้นพื้นฐานเปิดโควตาให้ข้าราชการสังกัดโรงเรียน/หน่วยงาน.....
สำนักงานเขตพื้นที่การศึกษา.....ไปศึกษาต่อปีการศึกษา.....
สาขาวิชา/วิชาเอก.....สถาบันการศึกษา.....มีกำหนด.....ปี
กำหนดวันไปศึกษา (วันเปิดเรียนของสถาบันการศึกษา).....
- 2.2 วัตถุประสงค์ที่ไปศึกษา.....

/2.3 เนื้อหาวิชา

2.3 เนื้อหาวิชาที่ศึกษา (หลักสูตรของสถานศึกษาที่จะไปศึกษา ทุกหมวดที่บังคับหรือเลือก รวม.....หน่วยกิต หรือทุกรายวิชาที่ศึกษา รวม.....วิชา)

.....

.....

.....

2.4 หลังจากสำเร็จการศึกษาแล้ว จะนำความรู้ที่ได้ศึกษามาใช้ในการปฏิบัติงาน

.....

.....

.....

3. ผลงานดีเด่นที่เป็นประโยชน์ต่อหน่วยงาน ในรอบ 5 ปีการศึกษาที่ผ่านมา (ให้ระบุปี พ.ศ. ที่ปฏิบัติ)

.....

.....

.....

4. งาน/โครงการของโรงเรียน/หน่วยงานที่จะให้ผู้ไปศึกษาต่อใช้ความรู้ ความสามารถที่ได้ไปศึกษามาปฏิบัติงาน ภายหลังจากสำเร็จการศึกษามาปฏิบัติงานภายหลังจากสำเร็จการศึกษาแล้ว

.....

.....

.....

ข้าพเจ้าขอรับรองว่า ข้อความดังกล่าวข้างต้นถูกต้องตามความเป็นจริงทุกประการ และการขออนุญาตครั้งนี้ เพื่อไปสมัครสอบคัดเลือกเท่านั้น ไม่ผูกพันการอนุญาตให้ไปศึกษาต่อ ซึ่งผู้บริหารสถานศึกษาหรือหัวหน้าหน่วยงานจะต้องพิจารณาตามหลักเกณฑ์หรือประกาศของสำนักงานคณะกรรมการการศึกษาขั้นพื้นฐาน ในปีการศึกษาของปีที่จะเข้าศึกษาอีกครั้งหนึ่ง หากข้าพเจ้าสอบคัดเลือกได้แต่ผู้บริหารสถานศึกษาหรือหัวหน้าหน่วยงานพิจารณาไม่เห็นสมควรอนุญาตให้ไปศึกษาต่อ ข้าพเจ้าจะไม่เรียกร้องสิทธิใดๆ ทั้งสิ้น

(ลงชื่อ).....ผู้ขออนุญาต

(.....)

ตำแหน่ง.....

วันที่...../...../.....

/ผู้ตรวจสอบประวัติ...

ผู้ตรวจสอบประวัติข้าราชการที่ขออนุญาตไปศึกษา

.....

(ลงชื่อ).....

(.....)

ตำแหน่ง.....

วันที่...../...../.....

ความเห็น (หัวหน้าหมวด/ผู้ช่วยผู้บริหารสถานศึกษาที่เกี่ยวข้องกับลักษณะงาน/หัวหน้างาน)

.....

(ลงชื่อ).....

(.....)

ตำแหน่ง.....

วันที่...../...../.....

พิจารณาแล้วเห็นควร

1. อนุญาตให้ (นาย/นาง/นางสาว).....ไปสมัครสอบคัดเลือก
เพื่อศึกษาต่อภายในประเทศ ปีการศึกษา.....หรือ
2. ไม่อนุญาตให้ (นาย/นาง/นางสาว).....ไปสมัครสอบคัดเลือก
เนื่องจาก.....

(ลงชื่อ).....

(.....)

ตำแหน่งผู้บริหารสถานศึกษา/ หัวหน้าหน่วยงาน

วันที่...../...../.....

(แบบที่ 2)

แบบขออนุญาตให้ข้าราชการลาศึกษาต่อภายในประเทศ ภาคปกติ ประเภท ข

ด้วย (หน่วยงาน).....

สังกัดสำนักงานคณะกรรมการการศึกษาขั้นพื้นฐาน ได้พิจารณาเห็นสมควรให้ข้าราชการไปศึกษาต่อภายในประเทศ ภาคปกติ ประเภท ข จึงขอเสนอรายละเอียดเพื่อประกอบการพิจารณา ดังนี้

1. ประวัติส่วนตัวข้าราชการ

1.1 ชื่อ (นาย/ นาง/นางสาว).....นามสกุล.....

ตำแหน่งปัจจุบัน.....หน่วยงาน.....

1.2 วัน เดือน ปีเกิด.....

1.3 วุฒิเดิมชั้นสูงสุด () ประกาศนียบัตร () ปริญญาตรี () ปริญญาโท

คณะ.....

วิชาเอก.....สถาบันการศึกษา.....

เมื่อ พ.ศ.....

1.4 เริ่มรับราชการวันที่.....รับราชการจนถึงวันที่ 15 มิถุนายน ของปีที่
ไปศึกษา

รวมเป็นเวลา.....ปี.....เดือน.....วัน

1.5 เคยไปศึกษาต่อครั้งสุดท้าย ณ (ชื่อสถาบันการศึกษา).....มีกำหนด.....ปี

.....เดือน ตั้งแต่วันที่.....ถึงวันที่.....

1.6 ขณะนี้เป็นข้าราชการ.....ระดับ.....ชั้น.....บาท

ตำแหน่ง.....

หน่วยงาน.....

กรณีช่วยราชการให้ระบุสถานที่ช่วยราชการ.....

1.7 สถานที่ติดต่อ.....

.....

หมายเลขโทรศัพท์.....

3 แนวการศึกษา

2.1 ไปศึกษาสาขาวิชา/วิชาเอก.....

ในระดับ () ปริญญาตรี () ปริญญาโท () ปริญญาเอก

อื่นๆ โปรดระบุ.....

ณ (ชื่อสถาบันการศึกษา).....

มีกำหนด.....ปี.....เดือน

2.2 กำหนดไปศึกษาวันที่ (วันเปิดเรียนของสถานศึกษา).....

2.3 โครงการที่จะให้กลับมาปฏิบัติงานหลังจากสำเร็จการศึกษาแล้ว.....

.....

.....

.....

.....

.....

/3. คำชี้แจง...

คำชี้แจงและคำรับรองของหน่วยงาน

- 3.1 ขอชี้แจงว่าข้าราชการผู้นี้
- 3.1.1 () พ้นจากการทดลองปฏิบัติหน้าที่ราชการแล้ว
 - () มีเวลากลับมาปฏิบัติราชการหลังจากศึกษาเสร็จแล้ว เพียงพอที่จะชดใช้ได้ครบก่อนเกษียณอายุราชการ
 - 3.1.2 () เป็นผู้ที่มีความประพฤติดี และตั้งใจปฏิบัติหน้าที่ราชการ
 - 3.1.3 ผู้ขอไปศึกษาเคยไปศึกษามาแล้ว กลับไปปฏิบัติราชการ
 - () ครบ 1 ปี นับถึงวันที่ 15 มิถุนายน ของปีทีไปศึกษา
 - () ผู้ที่ขอไปศึกษาเคยไปศึกษามาแล้ว กลับไปปฏิบัติราชการไม่ครบ แต่ผู้บังคับบัญชา ยกเว้นให้เป็นกรณีพิเศษ
 - 3.1.4 ไปศึกษาระดับ
 - () ปริญญาตรี () ปริญญาโท
 - () ปริญญาเอก () อื่นๆ โปรดระบุ.....
 - 3.1.5 หน่วยงาน ได้ส่งเอกสารมาเพื่อประกอบการพิจารณา ดังนี้
 - () แบบขออนุญาตไปสมัครสอบของผู้ขออนุญาตไปศึกษาต่อภายในประเทศ ภาคปกติ ประเภท ข (แบบที่ 1) 1 ฉบับ
 - () ผลการสอบคัดเลือกได้ 1 ฉบับ
 - () ก.พ.7
- 3.2 ขอรับรองว่า การไปศึกษาของข้าราชการผู้นี้ไม่ทำให้ราชการเสียหาย เพราะยังมีผู้ปฏิบัติงานเพียงพอ ไม่ต้องตั้งอัตรากำลังเพิ่มและอยู่ในจำนวนอัตราร้อยละที่พึงอนุญาตให้ข้าราชการไปศึกษาต่อภายในประเทศ

ความเห็นหัวหน้าหน่วยงาน

.....

.....

.....

.....

.....

.....

(ลงชื่อ).....

(.....)

ตำแหน่ง

วันที่...../...../.....

แบบรายงานผลการศึกษา

สำหรับข้าราชการที่ได้รับอนุญาตให้ไปศึกษาต่อประเภท ก หรือ ข
สังกัดสำนักงานคณะกรรมการการศึกษาขั้นพื้นฐาน

ให้กรอกข้อความต่อไปนี้

1. ชื่อ (นาย/นาง/นางสาว).....นามสกุล.....ตำแหน่งปัจจุบัน.....
โรงเรียน/หน่วยงาน.....สังกัดสำนักงานเขตพื้นที่การศึกษา.....เขต.....
2. ศึกษาในระดับปริญญา.....คณะ.....สาขาวิชา/วิชาเอก.....
สถาบันการศึกษา.....ตั้งแต่ปีการศึกษา.....ระหว่างวันที่.....ถึง.....
3. ตามหลักสูตรจะต้องศึกษา วิชาบังคับ.....หน่วยกิต วิชาเลือก.....หน่วยกิต
วิชาเอก.....หน่วยกิต วิชาโท.....หน่วยกิต
และวิทยานิพนธ์ หรือสอบข้อเขียนพิสดาร.....หน่วยกิต รวมทั้งสิ้น.....หน่วยกิต
4. อาจารย์ที่ปรึกษา ชื่อ-สกุล.....คณะ/ภาควิชา.....
5. ขณะนี้ข้าพเจ้าได้ลงทะเบียนเรียนในภาคเรียนที่.....ปีการศึกษา.....เริ่มตั้งแต่วันที่.....
เดือน.....พ.ศ..... ดังนี้

ชื่อรหัสวิชา	ชื่อวิชา	จำนวนหน่วยกิต	นับหน่วยกิตหรือไม่	หมายเหตุ

รวม.....หน่วยกิต

6. ผลการศึกษาภาคเรียนที่ผ่านมา ภาคเรียนที่.....ปีการศึกษา.....ดังนี้

ชื่อรหัสวิชา	ชื่อวิชา	จำนวนหน่วยกิต	นับหน่วยกิตหรือไม่	ระดับคะแนน	หมายเหตุ

รวม.....หน่วยกิต ได้คะแนนเฉลี่ย.....

7. สรุปผลการศึกษาที่ผ่านมา รายงานผลการศึกษาในข้อ 6 ด้วย

ก. ภาควิชาการ

วิชาบังคับ.....หน่วยกิต วิชาเลือก.....หน่วยกิต

วิชาเอก.....หน่วยกิตวิชาโท.....หน่วยกิต

อื่นๆ (ถ้ามี).....

รวมทั้งสิ้น.....หน่วยกิต ได้คะแนนเฉลี่ย.....

ข. ภาควิทยานิพนธ์ หรือสอบข้อเขียนพิสดาร (Comprehensive)

วิทยานิพนธ์ (อยู่ในชั้นใดโปรดเขียนเครื่องหมาย 3 ลงใน) เสนอโครงร่าง ดำเนินการวิจัย สอบวิทยานิพนธ์สอบข้อเขียนพิสดาร (อยู่ในชั้นใดโปรดเขียนเครื่องหมาย 3 ลงใน) สอบข้อเขียน สอบปากเปล่า

8. เหลือวิชาที่ต้องศึกษา

ข. ภาควิชาการ

วิชาบังคับ.....หน่วยกิต วิชาเลือก.....หน่วยกิต

วิชาเอก.....หน่วยกิตวิชาโท.....หน่วยกิต

อื่นๆ (ถ้ามี).....

รวมทั้งสิ้น.....หน่วยกิต

ค. ภาควิทยานิพนธ์ หรือสอบข้อเขียนพิสดาร (Comprehensive)

วิทยานิพนธ์ (อยู่ในชั้นใดโปรดเขียนเครื่องหมาย 3 ลงใน) เสนอโครงร่าง ดำเนินการวิจัย สอบวิทยานิพนธ์สอบข้อเขียนพิสดาร (อยู่ในชั้นใดโปรดเขียนเครื่องหมาย 3 ลงใน) สอบข้อเขียน สอบปากเปล่า

9. การศึกษาจะสำเร็จในภาคเรียนที่.....ปีการศึกษา.....

ลงชื่อ.....ผู้กรอกแบบรายงาน

(.....)

วันที่.....เดือน.....พ.ศ.....

ความเห็นอาจารย์ที่ปรึกษา

โปรดให้ความคิดเห็นเกี่ยวกับผลการศึกษาของ (นาย/นาง/นางสาว).....

ข้อคิดเห็นอื่นๆ.....

ลงชื่อ.....อาจารย์ที่ปรึกษา

(.....)

วันที่.....เดือน.....พ.ศ.....

หมายเหตุ

1. ข้าราชการที่ได้รับอนุญาตให้ไปศึกษาต่อต้องรายงานผลการศึกษาทุกภาคเรียนตามแบบฟอร์มนี้ ภายใน 30 วัน นับแต่วันเปิดภาคเรียนในภาคต่อไป
2. การรายงานให้รายงานต่อผู้บังคับบัญชาชั้นต้น เพื่อรายงานต่อผู้มีอำนาจอนุญาต
3. ผู้ไม่รายงานผลการศึกษาตามแบบรายงานนี้ ถือว่าปฏิบัติฝ่าฝืนข้อ 12 อาจได้รับพิจารณาโทษตามข้อ 30 แห่งระเบียบกระทรวงศึกษาธิการว่าด้วย การให้ข้าราชการไปศึกษาต่อและฝึกอบรมภายในประเทศ พ.ศ. 2538

สัญญาอนุญาตให้ข้าราชการไปศึกษาภายในประเทศ

สัญญาเลขที่.....

สัญญาฉบับนี้ทำขึ้น ณ สำนักงานคณะกรรมการการศึกษาขั้นพื้นฐาน กระทรวงศึกษาธิการ ตำบล/แขวง ว่างจันทร์เกษม อำเภอ/เขตดุสิต จังหวัดกรุงเทพมหานคร เมื่อวันที่.....เดือน..... พ.ศ.....ระหว่าง สำนักงานคณะกรรมการการศึกษาขั้นพื้นฐาน กระทรวงศึกษาธิการ โดย.....ผู้อำนวยการสำนักพัฒนาระบบบริหารงานบุคคลและนิติการ ซึ่งได้รับมอบอำนาจลงนามรับสัญญาจากเลขาธิการคณะกรรมการการศึกษาขั้นพื้นฐาน ตามคำสั่งสำนักงานคณะกรรมการการศึกษาขั้นพื้นฐาน ที่ 281/2546 สั่ง ณ วันที่ 15 สิงหาคม พ.ศ.2546 ซึ่งต่อไปในสัญญานี้เรียกว่า "ผู้รับสัญญา" ฝ่ายหนึ่ง กับ นาย นาง นางสาว.....ชื่อสกุล.....เกิดเมื่อวันที่.....เดือน..... พ.ศ.....อายุ.....ปี รับราชการเป็นข้าราชการพลเรือน.....ระดับ.....ชั้น.....บาท ตำแหน่ง.....สังกัด.....กอง.....สำนักงานคณะกรรมการการศึกษาขั้นพื้นฐาน กระทรวงศึกษาธิการ อยู่บ้านเลขที่.....ซอย.....ถนน.....ตำบล/แขวง.....อำเภอ/เขต.....จังหวัด.....ซึ่งต่อไปในสัญญานี้เรียกว่า "ผู้ให้สัญญา" อีกฝ่ายหนึ่ง

โดยที่ผู้ให้สัญญาเป็นผู้ได้รับอนุญาตจากผู้รับสัญญาให้ไปศึกษาเพิ่มเติมในประเทศ ตามระเบียบ ก.พ. ว่าด้วยการพัฒนาข้าราชการพลเรือนโดยการให้ไปศึกษาเพิ่มเติมในประเทศ พ.ศ.2540

คู่สัญญาได้ตกลงกันมีข้อความดังต่อไปนี้
ข้อ 1 ผู้รับสัญญาอนุญาตให้ผู้ให้สัญญาไปศึกษาเพิ่มเติมในประเทศ ภาคปกติ ระดับ.....สาขาวิชา.....ที่.....มีกำหนด.....นับตั้งแต่วันที่.....เดือน..... พ.ศ.....จนถึงวันที่.....เดือน..... พ.ศ.....

ข้อ 2 ในระหว่างเวลาที่ผู้ให้สัญญาได้รับอนุญาตให้ไปศึกษาเพิ่มเติม ผู้ให้สัญญาจะต้องรักษาวินัย และประพฤติปฏิบัติตามระเบียบข้อบังคับของข้าราชการหรือคำสั่งทางราชการของผู้รับสัญญาและของสถานศึกษาที่ผู้ให้สัญญาศึกษา ตลอดจนระเบียบ ก.พ.ว่าด้วยการพัฒนาข้าราชการพลเรือน โดยการให้ไปศึกษาเพิ่มเติมในประเทศ พ.ศ.2540 และกฎหมาย ระเบียบ ข้อบังคับ คำสั่งอื่น ๆ ที่เกี่ยวกับข้าราชการไปศึกษาและเกี่ยวกับการจ่ายเงินเดือนระหว่างลาไปศึกษา ทั้งนี้ได้ออกใช้บังคับอยู่แล้วในวันทำสัญญานี้และที่จะออกใช้บังคับต่อไปโดยเคร่งครัด และให้ถือว่ากฎหมาย ระเบียบ ข้อบังคับและคำสั่งดังกล่าวนี้เป็นส่วนหนึ่งของสัญญาฉบับนี้

ผู้ให้สัญญาจะต้องไม่ประพฤติตนในทางเป็นปฏิปักษ์ต่อการศึกษาและจะตั้งใจศึกษาเล่าเรียนด้วยความวิริยะอุตสาหะเพื่อให้สำเร็จการศึกษาโดยเร็ว

ในกรณีที่ผู้ให้สัญญามีภรรยาหรือเจ็บป่วยหรือมีกรณีอื่นใดที่ผู้ให้สัญญาไม่อาจไปศึกษาตามปกติได้ ผู้ให้สัญญาจะต้องยื่นใบลาต่อสถานศึกษาและในกรณีที่ลาเกินกว่า 15 (สิบห้า) วัน ผู้ให้สัญญาจะต้องยื่นใบลาต่อผู้รับสัญญาตามระเบียบว่าด้วยการลาของทางราชการด้วย

/ผู้ให้สัญญา...

ผู้ให้สัญญาจะต้องไม่พักหรือยุติการศึกษาหรือลาออกจากสถานศึกษา โดยมีได้รับความเห็นชอบจากผู้รับสัญญาก่อน และจะต้องรายงานผลการศึกษาให้ผู้รับสัญญาทราบทุกภาคเรียนตามแบบรายงานและตามระยะเวลาที่ผู้รับสัญญา หรือทางราชการกำหนด

ข้อ 3 ในกรณีที่ผู้ให้สัญญาประพฤติดังกล่าวในข้อ 2 หรือในกรณีที่ผู้รับสัญญาพิจารณาเห็นว่า ผู้ให้สัญญาไม่อาจจบการศึกษาได้ภายในระยะเวลาที่กำหนดหรือการศึกษาของผู้ให้สัญญาต้องยุติลงด้วยประการใด ๆ หรือผู้รับสัญญาไม่อนุญาตให้ผู้ให้สัญญาศึกษาต่อไม่ว่ากรณีใด ๆ หรือมีความจำเป็นต้องเรียกผู้ให้สัญญากลับมาปฏิบัติงานในหน้าที่ราชการ ผู้รับสัญญามีสิทธิเพิกถอนการอนุญาตตามสัญญานี้ได้ทันที และมีสิทธิระงับซึ่งทุนและหรือเงินเดือนรวมทั้งเงินที่ทางราชการจ่ายช่วยเหลือหรือเงินเพิ่มอื่นใด และผู้ให้สัญญาจะต้องปฏิบัติตามนี้

3.1 รายงานตัวกลับเข้าปฏิบัติราชการเป็นหนังสือต่อผู้รับสัญญาหรือผู้บังคับบัญชา
ชั้นต้นของผู้ให้สัญญาทันที

3.2 เข้าปฏิบัติราชการในสำนักงานคณะกรรมการการศึกษาขั้นพื้นฐาน
กระทรวงศึกษาธิการ หรือกระทรวง ทบวง กรมอื่นตามที่ทางราชการเห็นสมควรทันทีเป็นระยะเวลาไม่น้อยกว่า
ระยะเวลาที่ใช้ในการศึกษา

3.3 ในกรณีที่ผู้ให้สัญญาเคยได้รับอนุญาตให้ไปศึกษาเพิ่มเติมและยังปฏิบัติราชการ
ไม่ครบระยะเวลาตามสัญญา ผู้ให้สัญญาจะต้องปฏิบัติราชการโดยนับระยะเวลาที่ยังขาดอยู่ตามสัญญาเดิม
ต่อกับระยะเวลาที่ต้องปฏิบัติราชการตามสัญญานี้ด้วย

ความเสียหายใด ๆ อันเนื่องมาจากการที่ผู้ให้สัญญาไม่ปฏิบัติตามข้อ 3.1, 3.2 และ
3.3 ผู้ให้สัญญายินยอมรับผิดชอบใช้ทั้งสิ้น

ข้อ 4 เมื่อผู้ให้สัญญาเสร็จหรือสำเร็จการศึกษา ทั้งนี้ ไม่ว่าจะเสร็จหรือสำเร็จการศึกษาภายใน
ระยะเวลาตามข้อ 1 หรือไม่ ผู้ให้สัญญาจะต้องกลับมาปฏิบัติราชการใน สำนักงานคณะกรรมการการศึกษาขั้น
พื้นฐาน กระทรวงศึกษาธิการ หรือในกระทรวง ทบวง กรมอื่นตามที่ทางราชการเห็นสมควรในทันทีเป็นเวลาไม่
น้อยกว่าระยะเวลาที่ใช้ในการศึกษา

ข้อ 5 ในกรณีที่ผู้ให้สัญญาผิดสัญญาในข้อ 3.2 หรือ ข้อ 4 หรือผู้ให้สัญญาไม่กลับมาปฏิบัติ
ราชการไม่ว่าด้วยเหตุใด ผู้ให้สัญญาจะต้องชดใช้เงินเดือน เงินทุนที่ได้รับระหว่างศึกษาและเงินช่วยเหลือใด ๆ
ที่ทางราชการจ่ายให้ผู้ให้สัญญาในระหว่างศึกษาคืนให้แก่ผู้รับสัญญา นอกจากนี้ผู้ให้สัญญาจะต้องจ่ายเงิน
เป็นเบี้ยปรับให้แก่ผู้รับสัญญาอีกหนึ่งเท่าของเงินที่ผู้ให้สัญญา จะต้องชดใช้คืนดังกล่าว

ในกรณีที่ผู้ให้สัญญากลับเข้าปฏิบัติราชการบ้างแต่ไม่ครบระยะเวลาดังกล่าวในข้อ 3.2 หรือ
ข้อ 4 เงินที่จะชดใช้คืนและเบี้ยปรับตามวรรคก่อนจะลดลงตามส่วนของระยะเวลาที่ผู้ให้สัญญากลับเข้าปฏิบัติ
ราชการ

ผู้ให้สัญญาจะต้องไม่พักหรือยุติการศึกษาหรือลาออกจากสถานศึกษา โดยมีได้รับความเห็นชอบจากผู้รับสัญญาก่อน และจะต้องรายงานผลการศึกษาให้ผู้รับสัญญาทราบทุกภาคเรียนตามแบบรายงานและตามระยะเวลาที่ผู้รับสัญญา หรือทางราชการกำหนด

ข้อ 3 ในกรณีที่ผู้ให้สัญญาประพฤติดังกล่าวในข้อ 2 หรือในกรณีที่ผู้รับสัญญาพิจารณาเห็นว่า ผู้ให้สัญญาไม่อาจจบการศึกษาได้ภายในระยะเวลาที่กำหนดหรือการศึกษาของผู้ให้สัญญาต้องยุติลงด้วยประการใด ๆ หรือผู้รับสัญญาไม่อนุญาตให้ผู้ให้สัญญาศึกษาต่อไม่ว่ากรณีใด ๆ หรือมีความจำเป็นต้องเรียกผู้ให้สัญญากลับมาปฏิบัติงานในหน้าที่ราชการ ผู้รับสัญญามีสิทธิเพิกถอนการอนุญาตตามสัญญานี้ได้ทันที และมีสิทธิระงับซึ่งทุนและหรือเงินเดือนรวมทั้งเงินที่ทางราชการจ่ายช่วยเหลือหรือเงินเพิ่มอื่นใด และผู้ให้สัญญาจะต้องปฏิบัติตามนี้

3.1 รายงานตัวกลับเข้าปฏิบัติราชการเป็นหนังสือต่อผู้รับสัญญาหรือผู้บังคับบัญชา
ชั้นต้นของผู้ให้สัญญาทันที

3.2 เข้าปฏิบัติราชการในสำนักงานคณะกรรมการการศึกษาขั้นพื้นฐาน
กระทรวงศึกษาธิการ หรือกระทรวง ทบวง กรมอื่นตามที่ทางราชการเห็นสมควรทันทีเป็นระยะเวลาไม่น้อยกว่า
ระยะเวลาที่ใช้ในการศึกษา

3.3 ในกรณีที่ผู้ให้สัญญาเคยได้รับอนุญาตให้ไปศึกษาเพิ่มเติมและยังปฏิบัติราชการ
ไม่ครบระยะเวลาตามสัญญา ผู้ให้สัญญาจะต้องปฏิบัติราชการโดยนับระยะเวลาที่ยังขาดอยู่ตามสัญญาเดิม
ต่อกับระยะเวลาที่ต้องปฏิบัติราชการตามสัญญานี้ด้วย

ความเสียหายใด ๆ อันเนื่องมาจากการที่ผู้ให้สัญญาไม่ปฏิบัติตามข้อ 3.1, 3.2 และ
3.3 ผู้ให้สัญญายินยอมรับผิดชอบใช้ทั้งสิ้น

ข้อ 4 เมื่อผู้ให้สัญญาเสร็จหรือสำเร็จการศึกษา ทั้งนี้ ไม่ว่าจะเสร็จหรือสำเร็จการศึกษาภายใน
ระยะเวลาตามข้อ 1 หรือไม่ ผู้ให้สัญญาจะต้องกลับมาปฏิบัติราชการใน สำนักงานคณะกรรมการการศึกษาขั้น
พื้นฐาน กระทรวงศึกษาธิการ หรือในกระทรวง ทบวง กรมอื่นตามที่ทางราชการเห็นสมควรในทันทีเป็นเวลาไม่
น้อยกว่าระยะเวลาที่ใช้ในการศึกษา

ข้อ 5 ในกรณีที่ผู้ให้สัญญาผิดสัญญาในข้อ 3.2 หรือ ข้อ 4 หรือผู้ให้สัญญาไม่กลับมาปฏิบัติ
ราชการไม่ว่าด้วยเหตุใด ผู้ให้สัญญาจะต้องชดใช้เงินเดือน เงินทุนที่ได้รับระหว่างศึกษาและเงินช่วยเหลือใด ๆ
ที่ทางราชการจ่ายให้ผู้ให้สัญญาในระหว่างศึกษาคืนให้แก่ผู้รับสัญญา นอกจากนี้ผู้ให้สัญญาจะต้องจ่ายเงิน
เป็นเบี้ยปรับให้แก่ผู้รับสัญญาอีกหนึ่งเท่าของเงินที่ผู้ให้สัญญา จะต้องชดใช้คืนดังกล่าว

ในกรณีที่ผู้ให้สัญญากลับเข้าปฏิบัติราชการบ้างแต่ไม่ครบระยะเวลาดังกล่าวในข้อ 3.2 หรือ
ข้อ 4 เงินที่จะชดใช้คืนและเบี้ยปรับตามวรรคก่อนจะลดลงตามส่วนของระยะเวลาที่ผู้ให้สัญญากลับเข้าปฏิบัติ
ราชการ

ข้อ 6 เงินที่จะชดใช้คืนและเงินเบียดปรับตามสัญญา ผู้ให้สัญญาจะต้องชำระให้แก่ผู้รับสัญญาจนครบถ้วนภายในกำหนดระยะเวลา 30(สามสิบ) วัน นับแต่วันได้รับแจ้งจากผู้รับสัญญา หากผู้ให้สัญญาไม่ชำระภายในกำหนดระยะเวลาดังกล่าวหรือชำระไม่ครบถ้วน ทั้งนี้จะโดยความยินยอมของผู้รับสัญญาหรือไม่ก็ตาม ผู้ให้สัญญาจะต้องชำระดอกเบี้ยในอัตราร้อยละ 7.5 ต่อปี ของจำนวนเงินที่ยังมิได้ชำระ นับแต่วันครบกำหนดระยะเวลาดังกล่าวจนกว่าจะชำระครบถ้วน

ข้อ 7 ในกรณีที่ผู้ให้สัญญาไม่สามารถกลับเข้าปฏิบัติราชการหรือกลับเข้าปฏิบัติราชการไม่ครบกำหนดระยะเวลาตามข้อ 3 หรือข้อ 4 เพราะถึงแก่ความตายหรือเกษียณอายุราชการหรือในกรณีที่ผู้ให้สัญญาถูกสั่งให้ออกจากราชการหรือลาออกเนื่องจากเจ็บป่วย ทูพพลภาพ เป็นคนไร้ความสามารถ เป็นบุคคลวิกลจริตหรือจิตฟั่นเฟือนไม่สมประกอบ ผู้ให้สัญญาไม่ต้องรับผิดชอบตามความในข้อ 5 วรรค 1 หรือวรรค 2 แล้วแต่กรณี แต่ทั้งนี้ ถ้าผู้ให้สัญญาไปทำงานอื่นในระหว่างระยะเวลา.....(.....)ปี นับแต่วันที่ผู้ให้สัญญาจะต้องกลับเข้าปฏิบัติราชการ หรือวันที่ผู้ให้สัญญาได้ออกจากราชการหรือลาออกด้วยเหตุดังกล่าวข้างต้น ผู้ให้สัญญายังคงต้องรับผิดชอบชดใช้เงินและเบียดปรับ ตามข้อ 5 วรรค 1 หรือ วรรค 2 แล้วแต่กรณีเว้นแต่ผู้รับสัญญาจะพิจารณาเห็นว่ามิเหตุอันควรให้ผู้ให้สัญญาพ้นความรับผิด

ในระหว่างระยะเวลาที่ผู้ให้สัญญาได้รับอนุญาตให้ไปศึกษาเพิ่มเติมหรือในระหว่างระยะเวลาที่ผู้ให้สัญญากลับเข้าปฏิบัติราชการตามข้อ 3 หรือ 4 ถ้าผู้ให้สัญญาประพฤติผิดวินัยอย่างร้ายแรงจนถูกลงโทษไล่ออก หรือปลดออกจากราชการ ผู้ให้สัญญาจะต้องชดใช้เงินและเบียดปรับให้แก่ผู้รับสัญญาเป็นจำนวนเงินทั้งหมดหรือลดลงตามส่วนเช่นเดียวกับสัญญาข้อ 5

ข้อ 8 ในกรณีที่ผู้ให้สัญญามีพันธะต้องชำระเงินให้แก่ผู้รับสัญญาตามสัญญา ผู้ให้สัญญายอมให้ผู้รับสัญญาหักเงินบำเหน็จบำนาญ และ/หรือเงินอื่นใดที่ผู้ให้สัญญาจะพึงได้รับจากทางราชการเพื่อชดใช้เงินที่ผู้ให้สัญญาต้องรับผิดชอบตามสัญญานี้ได้

ข้อ 9 ในวันทำสัญญานี้ ผู้ให้สัญญาได้จัดให้.....
ทำสัญญาค้ำประกันการปฏิบัติและความรับผิดชอบตามสัญญานี้ของผู้ให้สัญญาด้วยแล้ว

ในกรณีที่ผู้ค้ำประกันถึงแก่ความตายหรือถูกศาลมีคำสั่งให้พิทักษ์ทรัพย์เด็ดขาดหรือมีคำพิพากษาให้ล้มละลาย หรือผู้รับสัญญาเห็นสมควรให้ผู้ให้สัญญาเปลี่ยนผู้ค้ำประกัน ผู้ให้สัญญาจะต้องจัดให้มีผู้ค้ำประกันรายใหม่มาทำสัญญาค้ำประกันแทน ภายในกำหนด 30(สามสิบ) วัน นับแต่วันที่ผู้ค้ำประกันเดิมถึงแก่ความตาย หรือถูกศาลมีคำสั่งให้พิทักษ์ทรัพย์เด็ดขาด หรือมีคำพิพากษาให้ล้มละลายหรือวันที่ผู้ให้สัญญาได้รับแจ้งจากผู้รับสัญญาให้เปลี่ยนผู้ค้ำประกันแล้วแต่กรณี ถ้าผู้ให้สัญญาไม่สามารถจัดให้มีผู้ค้ำประกันรายใหม่มาทำสัญญาค้ำประกันแทนภายในกำหนดเวลาดังกล่าว ผู้รับสัญญามีสิทธิเพิกถอน

การอนุญาตตามสัญญานี้ได้ เว้นแต่ผู้รับสัญญาตั้งคณะกรรมการขึ้นตรวจสอบแล้วเห็นว่า ผู้ให้สัญญาเป็นผู้มี
ศักยภาพสูงยิ่งในการศึกษาจะอนุมัติให้ผู้ให้สัญญาศึกษาต่อโดยไม่มีผู้ค้ำประกันก็ได้

หนังสือสัญญานี้ทำขึ้นไว้ 2(สอง) ฉบับ มีข้อความถูกต้องตรงกัน ผู้ให้สัญญาได้อ่านเข้าใจ
ข้อความในสัญญานี้โดยละเอียดตลอดแล้ว จึงได้ลงลายมือชื่อไว้เป็นสำคัญต่อหน้าพยานคู่สัญญาต่างยึดถือ
ไว้ฝ่ายละฉบับ

ลงชื่อ.....ผู้ให้สัญญา

(.....)

ลงชื่อ.....ผู้รับสัญญา

(.....)

ลงชื่อ.....พยาน

(.....)

ลงชื่อ.....พยาน

(.....)

ข้าพเจ้า.....คู่สมรสหรือผู้ปกครองของ.....

ยินยอมให้.....ทำสัญญาฉบับนี้ได้

ลงชื่อ.....ผู้ให้ความยินยอม

(.....)

ลงชื่อ.....พยาน

(.....)

ลงชื่อ.....พยาน

(.....)

ข้าพเจ้าขอรับรองว่าไม่มีคู่สมรส (เป็นโสด/คู่สมรสตาย/หย่า) ในขณะที่ทำสัญญานี้

ลงชื่อ.....ผู้ให้สัญญา

(.....)

สัญญาค้ำประกัน
(สัญญาอนุญาตให้ข้าราชการไปศึกษาภายในประเทศ)

ทำที่.....

วัน เดือน พ.ศ.

ตามที่ ซึ่งต่อไปในสัญญานี้เรียกว่า "ผู้ให้สัญญา"
ได้รับอนุญาตจาก ซึ่งต่อไปในสัญญานี้เรียกว่า "ผู้รับสัญญา" ให้ไปศึกษา
เพิ่มเติม/ฝึกอบรมที่ ตามสัญญาเลขที่ ลงวันที่
ซึ่งต่อไปในสัญญานี้เรียกว่า "สัญญาอนุญาต" นั้น

ข้าพเจ้า ผู้ค้ำประกัน อายุ.....ปี
อาชีพ ตำแหน่ง สังกัด.....
อยู่บ้านเลขที่..... ซอย..... ถนน.....
ตำบล/แขวง อำเภอ/เขต จังหวัด

คู่สมรสชื่อ เกี่ยวพันกับผู้ให้สัญญาโดยเป็น..... ซึ่งต่อไปใน
สัญญานี้เรียกว่า "ผู้ค้ำประกัน" ตกลงทำสัญญาค้ำประกันให้ไว้แก่ผู้รับสัญญา ดังมีข้อความต่อไปนี้
ข้อ ๑ ผู้ค้ำประกันยอมตกลงผูกพันตนเข้าค้ำประกันผู้ให้สัญญาต่อผู้รับสัญญา กล่าวคือถ้า
ผู้ให้สัญญาปฏิบัติผิดสัญญาอนุญาตไม่ว่าข้อหนึ่งข้อใดด้วยประการใดๆ ผู้ค้ำประกันยินยอมชำระหนี้ไม่เกินกว่า
จำนวนเงินที่ผู้ให้สัญญาต้องรับผิดชอบตามที่ระบุไว้ในสัญญาอนุญาตดังกล่าวนี้ให้แก่ผู้รับสัญญาทันที
ที่ได้รับแจ้งเป็นหนังสือจากผู้รับสัญญาและผู้ค้ำประกันจะรับผิดชอบตามสัญญานี้จนกว่าจะมีการชำระหนี้พร้อม
ดอกเบี้ยและค่าเสียหาย (ถ้าหากมี) ครบเต็มจำนวน

ในกรณีที่ผู้ให้สัญญาได้รับอนุญาตจากผู้รับสัญญาให้ขยายเวลาการศึกษา ฝึกอบรม หรือ
ปฏิบัติการวิจัยต่อด้วยทุนหรือเงินอื่นใดก็ตาม แม้การขยายเวลาดังกล่าวจะเป็นการเปลี่ยนแปลงสาขาวิชา ระดับ
การศึกษาหรือสถานศึกษาไปจากเดิม และผู้รับสัญญาได้แจ้งให้ผู้ค้ำประกันทราบแล้วให้ถือว่าผู้ค้ำประกันตกลง
รับเป็นผู้ค้ำประกันผู้ให้สัญญาต่อไปอีกตลอดระยะเวลาที่ผู้ให้สัญญาได้ขยายเวลาอยู่ศึกษาฝึกอบรมหรือ
ปฏิบัติการวิจัยต่อดังกล่าวด้วย

ข้อ ๒ ในกรณีที่ผู้รับสัญญาม่อนเวลาหรือม่อนจำนวนเงินในการชำระหนี้ตามสัญญา
อนุญาตให้แก่ผู้ให้สัญญาโดยได้แจ้งให้ผู้ค้ำประกันทราบและผู้ค้ำประกันได้ตกลงยินยอมในการผ่อนเวลา
หรือม่อนจำนวนเงินในการชำระหนี้ นั้น ให้ถือว่า ผู้ค้ำประกันตกลงมิให้ถือเอาการผ่อนเวลาหรือม่อนจำนวน
เงินในการชำระหนี้ดังกล่าวเป็นเหตุปลดเปลื้องความรับผิดชอบของผู้ค้ำประกันและจะรับผิดชอบในฐานะผู้ค้ำประกัน
ตามสัญญานี้ตลอดไปจนกว่าจะมีการชำระหนี้พร้อมดอกเบี้ยและค่าเสียหาย (ถ้ามี) ครบเต็มจำนวน

ข้อ ๓. ...

ข้อ ๓ ผู้ค้าประกันจะไม่เพิกถอนการรับประกันไม่ว่ากรณีใดๆ トラบเท่าที่ผู้ให้สัญญาจะต้อง
รับผิดชอบอยู่ตามเงื่อนไขในสัญญาอนุญาต

สัญญานี้ทำขึ้นสองฉบับ มีข้อความถูกต้องตรงกัน ผู้ค้าประกันได้อ่านและเข้าใจข้อความใน
สัญญาฉบับนี้โดยละเอียดตลอดแล้ว จึงได้ลงลายมือชื่อไว้เป็นสำคัญต่อหน้าพยานและคู่สัญญาต่างยึดถือไว้
ฝ่ายละฉบับ

ลงชื่อ.....ผู้ค้าประกัน
(.....)

ลงชื่อ.....คู่สมรสผู้ให้ความยินยอม
(.....)

ลงชื่อ.....พยาน
(.....)

ลงชื่อ.....พยาน
(.....)

ข้าพเจ้าขอรับรองว่าไม่มีคู่สมรส (เป็นโสด/คู่สมรสตาย/หย่า) ในขณะที่ทำสัญญานี้

ลงชื่อ.....ผู้ค้าประกัน
(.....)

สัญญาค้ำประกัน

สัญญาฉบับนี้ทำขึ้น ณ

วันที่.....เดือน.....พ.ศ.....

ตามที่.....ซึ่งต่อไปในสัญญานี้เรียกว่า "ผู้ให้สัญญา"

ได้รับอนุญาตจาก.....ซึ่งต่อไปในสัญญานี้เรียกว่า "ผู้รับสัญญา" ให้ไปศึกษา

เพิ่มเติม/ฝึกอบรม/ปฏิบัติงานวิจัยและพัฒนา ณ.....ตามสัญญาเลขที่.....

ลงวันที่.....ซึ่งต่อไปในสัญญานี้เรียกว่า "สัญญาอนุญาต" นั้น

ข้าพเจ้า.....ผู้ค้ำประกัน.....อายุ.....ปี

อาชีพ.....ตำแหน่ง.....สังกัด.....

อยู่บ้านเลขที่.....ซอย.....ถนน.....

ตำบล/แขวง.....อำเภอ/เขต.....จังหวัด.....

คู่สมรสชื่อ.....เกี่ยวข้องกับ "ผู้ให้สัญญา" โดยเป็น.....ซึ่งต่อไป

ในสัญญานี้เรียกว่า "ผู้ค้ำประกัน" ตกลงทำสัญญาค้ำประกันให้ไว้แก่ "ผู้รับสัญญา" ดังมีข้อความต่อไปนี้

ข้อ ๑. "ผู้ค้ำประกัน" ตกลงผูกพันตนเข้าค้ำประกัน "ผู้ให้สัญญา" ต่อ "ผู้รับสัญญา" โดยตกลง
ร่วมรับผิดชอบในฐานะเป็นลูกหนี้ร่วมกับ "ผู้ให้สัญญา" กล่าวคือ ถ้า "ผู้ให้สัญญา" ปฏิบัติผิดสัญญาอนุญาตไม่ว่า
ข้อหนึ่งข้อใดด้วยประการใดๆ "ผู้ค้ำประกัน" ยินยอมชำระหนี้ตามข้อผูกพันที่ระบุไว้ในสัญญาอนุญาตดังกล่าวนี้
ทั้งสิ้นทุกประการให้แก่ "ผู้รับสัญญา" ทันที โดย "ผู้รับสัญญา" มีเจ้าต้องเรียกร้องให้ "ผู้ให้สัญญา" ชำระหนี้ก่อน
และ "ผู้ค้ำประกัน" จะรับผิดชอบตามสัญญาที่ตกลงไป จนกว่าจะมีการชำระหนี้ครบเต็มจำนวน

ในกรณีที่ "ผู้ให้สัญญา" ได้รับอนุญาตจากทางราชการให้ขยายเวลาอยู่ศึกษา หรือฝึกอบรม
หรือปฏิบัติงานวิจัยและพัฒนาต่อด้วยทุนหรือเงินอื่นใดก็ตาม แม้การขอขยายเวลาอยู่ศึกษา หรือฝึกอบรม
หรือ ปฏิบัติงานวิจัยและพัฒนาต่อนั้น จะเป็นการเปลี่ยนแปลงสาขาวิชา ระดับการศึกษา หรือสถาบันการศึกษา
ไปจากเดิม และแม้ว่าการขยายเวลาอยู่ศึกษา หรือฝึกอบรม หรือปฏิบัติงานวิจัยและพัฒนาต่อนั้น "ผู้รับสัญญา"
จะได้แจ้งหรือมิได้แจ้งให้ "ผู้ค้ำประกัน" ทราบก็ตาม ให้ถือว่า "ผู้ค้ำประกัน" ตกลงรับเป็นผู้ค้ำประกัน
ผู้ให้สัญญาต่อไปอีกตลอดระยะเวลาที่ "ผู้ให้สัญญา" ได้ขยายเวลาอยู่ศึกษา หรือฝึกอบรม หรือปฏิบัติงานวิจัย
และพัฒนาต่อดังกล่าวด้วย

ข้อ ๒ ในกรณีที่ "ผู้รับสัญญา" ผ่อนเวลาหรือผ่อนจำนวนเงินในการชำระหนี้ตามสัญญาอนุญาต
ให้แก่ "ผู้ให้สัญญา" โดยจะได้แจ้งหรือมิได้แจ้งให้ "ผู้ค้ำประกัน" ทราบก็ตาม ให้ถือว่า "ผู้ค้ำประกัน"
ได้ตกลงยินยอมในการผ่อนเวลา หรือผ่อนจำนวนเงินในการชำระหนี้ดังกล่าว เป็นเหตุปลดเปลื้องความรับผิดชอบของ
"ผู้ค้ำประกัน" และจะรับผิดชอบในฐานะผู้ค้ำประกันตามสัญญานี้ตลอดไปจนกว่าจะมีการชำระหนี้
ครบเต็มจำนวน

ข้อ ๓ “ผู้ค้าประกัน”จะไม่เพิกถอนการรับประกันตลอดระยะเวลาที่ “ผู้ให้สัญญา”
ต้องรับผิดชอบอยู่ตามเงื่อนไขในสัญญาอนุญาต

สัญญานี้ทำขึ้น.....(.....) ฉบับ มีข้อความตรงกัน ผู้ค้าประกันได้อ่าน
และเข้าใจข้อความในสัญญาฉบับนี้ดีแล้ว จึงได้ลงลายมือชื่อไว้เป็นสำคัญต่อหน้าพยาน

ลงชื่อ.....ผู้ค้าประกัน
(.....)

ลงชื่อ.....คู่สมรสผู้ให้ความยินยอม
(.....)

ลงชื่อ.....พยาน
(.....)

ลงชื่อ.....พยาน
(.....)

ข้าพเจ้าขอรับรองว่าไม่มีคู่สมรส (เป็น โสด / คู่สมรสตาย / หย่า) ในขณะที่ทำสัญญานี้

ลงชื่อ.....ผู้ค้าประกัน
(.....)

ระเบียบ ก.ค.ศ.

ว่าด้วยการส่งเสริม สนับสนุนให้ข้าราชการครูและบุคลากรทางการศึกษา
ไปศึกษา ฝึกอบรม ดูงาน หรือปฏิบัติงานวิจัยและพัฒนา
พ.ศ. ๒๕๕๒

โดยที่เป็นการสมควรพัฒนาข้าราชการครูและบุคลากรทางการศึกษา เพื่อประโยชน์ต่อการพัฒนาคุณภาพการศึกษา หรือวิชาชีพ ความจำเป็น ความต้องการของหน่วยงานการศึกษา และคุณวุฒิในสาขาวิชาชีพที่ขาดแคลนและเพื่อเพิ่มพูนประสิทธิภาพในการปฏิบัติงานของข้าราชการครูและบุคลากรทางการศึกษา

อาศัยอำนาจตามความในมาตรา ๑๕ (๔) และมาตรา ๘๑ วรรคหนึ่ง แห่งพระราชบัญญัติระเบียบข้าราชการครูและบุคลากรทางการศึกษา พ.ศ. ๒๕๔๑ ก.ค.ศ. จึงวางระเบียบไว้ ดังนี้

ข้อ ๑ ระเบียบนี้เรียกว่า “ระเบียบ ก.ค.ศ. ว่าด้วยการส่งเสริม สนับสนุนให้ข้าราชการครูและบุคลากรทางการศึกษา ไปศึกษา ฝึกอบรม ดูงาน หรือปฏิบัติงานวิจัยและพัฒนา พ.ศ. ๒๕๕๒”

บรรดาระเบียบ ข้อบังคับ ประกาศ หรือคำสั่งใดที่ขัดหรือแย้งกับระเบียบนี้ ให้ใช้ระเบียบนี้แทน

ข้อ ๒ ระเบียบนี้ให้ใช้บังคับตั้งแต่วันถัดจากวันประกาศในราชกิจจานุเบกษาเป็นต้นไป

ข้อ ๓ ในระเบียบนี้

“ศึกษา” หมายความว่า การเพิ่มพูนความรู้ด้วยการเรียน หรือวิจัยตามหลักสูตรของสถาบันการศึกษา หรือสถาบันวิชาชีพ หรือหน่วยงานของทางราชการ เพื่อให้ได้มาซึ่งปริญญาหรือประกาศนียบัตรและหมายรวมถึง การฝึกอบรม หรือการดูงานที่เป็นส่วนหนึ่งของการศึกษาและการฝึกฝนภาษาและคำแนะนำก่อนเข้าศึกษา และการฝึกอบรมหรือการดูงาน ที่เป็นส่วนหนึ่งของการศึกษานั้นด้วย

“ฝึกอบรม” หมายความว่า การเพิ่มพูนความรู้ ความชำนาญ หรือประสบการณ์ด้วยการเรียน หรือการวิจัยตามหลักสูตรของการฝึกอบรม หรือการสัมมนา อบรมเชิงปฏิบัติการ ทั้งนี้ โดยมีได้มีวัตถุประสงค์เพื่อให้ได้มาซึ่งปริญญาหรือประกาศนียบัตรวิชาชีพ และหมายรวมถึงการฝึกภาษา และการรับคำแนะนำก่อนเข้าฝึกอบรม หรือการดูงานที่เป็นส่วนหนึ่งของการฝึกอบรมนั้นด้วย

“ดูงาน” หมายความว่า การเพิ่มพูนความรู้และประสบการณ์ด้วยการสังเกตและการแลกเปลี่ยนความคิดเห็น

“ปฏิบัติงานวิจัยและพัฒนา” หมายความว่า การทำงานวิจัยเพื่อนำผลที่ได้รับมาพัฒนาหรือใช้ประโยชน์ในส่วนราชการโดยตรง แต่ไม่รวมถึงการวิจัยที่เป็นส่วนหนึ่งของหลักสูตรการศึกษา หรือการฝึกอบรม

ข้อ ๔ ให้เลขาธิการ ก.ค.ศ. รักษาการตามระเบียบนี้

หมวด ๑

บททั่วไป

ข้อ ๕ ให้ผู้บังคับบัญชาที่มีหน้าที่ส่งเสริม สนับสนุนให้ข้าราชการครูและบุคลากรทางการศึกษา ไปศึกษา ฝึกอบรม ดูงานหรือปฏิบัติงานวิจัยและพัฒนา เพื่อให้เป็นประโยชน์ต่อทางราชการ ตามระเบียบนี้

ข้อ ๖ ผู้บังคับบัญชาที่มีอำนาจอนุญาตให้ข้าราชการครูและบุคลากรทางการศึกษา ไปศึกษา ฝึกอบรม ดูงานหรือปฏิบัติงานวิจัยและพัฒนา ได้แก่

(๑) ผู้อำนวยการสถานศึกษาสำหรับข้าราชการครูและบุคลากรทางการศึกษาในสถานศึกษา

(๒) ผู้อำนวยการสำนักงานเขตพื้นที่การศึกษา หรือผู้ดำรงตำแหน่งหัวหน้าหน่วยงานการศึกษาที่เรียกชื่ออย่างอื่น สำหรับผู้ดำรงตำแหน่งผู้อำนวยการสถานศึกษาและข้าราชการครูและบุคลากรทางการศึกษาในสำนักงานเขตพื้นที่การศึกษาหรือข้าราชการในหน่วยงานการศึกษาที่เรียกชื่ออย่างอื่น

(๓) เลขาธิการคณะกรรมการการศึกษาขั้นพื้นฐาน อาจมอบอำนาจให้ผู้ว่าการสำนักงานบริหารงานการศึกษาพิเศษ สำหรับผู้ดำรงตำแหน่งผู้อำนวยการสถานศึกษา ในสังกัดสำนักบริหารงานการศึกษาพิเศษ

(๔) ปลัดกระทรวง เลขาธิการ อธิบดี อธิการบดีหรือผู้ดำรงตำแหน่งที่เทียบเท่า สำหรับผู้อำนวยการสำนักงานเขตพื้นที่การศึกษา หรือผู้ดำรงตำแหน่งหัวหน้าหน่วยงานการศึกษาที่เรียกชื่ออย่างอื่น

ข้อ ๗ ปลัดกระทรวง เลขาธิการ อธิบดี อธิการบดี หรือผู้ดำรงตำแหน่งที่เทียบเท่า อาจมอบอำนาจการจัดทำและลงนามในสัญญาแก่ผู้มีอำนาจอนุญาตตามข้อ ๖ (๑) (๒) และ (๓)

กรณีที่ต้องจัดทำสัญญา ให้จัดทำตามแบบที่ ก.ค.ศ. กำหนดท้ายระเบียบนี้ แล้วแต่กรณี โดยจัดทำเป็น ๓ ฉบับ ต้นฉบับเก็บไว้ที่สถานศึกษาหรือหน่วยงานการศึกษาของผู้มีอำนาจอนุญาต ส่วนคู่ฉบับเก็บไว้ที่หน่วยงานการศึกษาผู้บังคับบัญชาชั้นเหนือขึ้นไป จำนวน ๑ ฉบับ และมอบให้แก่ผู้ได้รับอนุญาต จำนวน ๑ ฉบับ

เมื่อผู้ได้รับมอบอำนาจได้จัดทำสัญญาเรียบร้อยแล้ว ให้ส่งผู้ที่ได้รับอนุญาตเข้ารับการศึกษาศึกษาฝึกอบรบ หรือปฏิบัติงานวิจัยและพัฒนา แล้วแต่กรณี และรายงานผู้บังคับบัญชาทราบตามลำดับ

ข้อ ๘ ในระหว่างที่ไปศึกษา ฝึกอบรบ ฝึกงานหรือปฏิบัติงานวิจัยและพัฒนา ถ้าหากทางราชการมีความจำเป็นจะให้กลับมาปฏิบัติราชการ ให้ผู้มีอำนาจอนุญาตสั่งให้ผู้นั้นกลับเข้าปฏิบัติหน้าที่ราชการทันที

ข้อ ๙ ข้าราชการครูและบุคลากรทางการศึกษาที่ได้รับอนุญาตให้ไปเข้ารับการศึกษาศึกษาฝึกอบรบ ฝึกงาน หรือปฏิบัติงานวิจัยและพัฒนา ตามระเบียบนี้ต้องปฏิบัติตามข้อผูกพันในสัญญา และต้องปฏิบัติตามระเบียบนี้ด้วย หากไม่ปฏิบัติตามอาจถูกพิจารณาลงโทษทางวินัย

หมวด ๒

การศึกษาต่อภาคปกติ

ข้อ ๑๐ การไปศึกษาต่อภาคปกติ แบ่งออกเป็น ๒ ประเภท คือ

ประเภท ก. ประเภทที่ผู้บังคับบัญชาคัดเลือก

ประเภท ข. ประเภทที่ต้องไปสมัครสอบคัดเลือกหรือได้รับคัดเลือกด้วยตนเอง

ข้อ ๑๑ ข้าราชการครูและบุคลากรทางการศึกษาที่จะได้รับการส่งเสริม สนับสนุนไปศึกษาต่อภาคปกติ ต้องเป็นไปตามหลักเกณฑ์ ดังต่อไปนี้

(๑) เป็นผู้ที่ไม่เคยครบกำหนดระยะเวลาที่ได้รับอนุญาตให้ลาศึกษาต่อแล้ว จะต้องมีความกลับมาปฏิบัติราชการชดใช้ได้ครบก่อนเกษียณอายุราชการ

(๒) เป็นผู้ตั้งใจปฏิบัติหน้าที่จนบังเกิดผลดีต่อทางราชการ

* (๓) เป็นผู้ที่ไม่พ้นจากการเตรียมความพร้อมและพัฒนาอย่างเข้มหรือพ้นจากการทดลองปฏิบัติหน้าที่ราชการ แล้วแต่กรณี

* (๔) ผู้ที่เคยได้รับอนุญาตให้ไปศึกษาต่อภาคปกติ หรือศึกษาต่อ ณ ต่างประเทศแล้ว หากจะไปศึกษาต่ออีก ต้องกลับมาปฏิบัติราชการเป็นระยะเวลาไม่น้อยกว่า ๑๒ เดือน เว้นแต่สำนักงานเขตพื้นที่การศึกษาหรือส่วนราชการ เห็นว่าจะเป็นอย่างยิ่งแก่ทางราชการ ก็ให้พิจารณาอนุญาตเป็นรายๆ ไป

ข้อ ๑๒ การกำหนดจำนวนข้าราชการครูและบุคลากรทางการศึกษาที่จะให้ไปศึกษาต่อในแต่ละปีให้เป็นไปตามที่ส่วนราชการกำหนด

การจะให้ข้าราชการครูและบุคลากรทางการศึกษาไปศึกษาต่อภาคปกติ ประเภท ข. ให้อยู่ในดุลพินิจของผู้มีอำนาจอนุญาต โดยคำนึงถึงระดับการศึกษา สาขาวิชาที่สอดคล้องหรือเป็นประโยชน์กับงาน หรือมาตรฐานตำแหน่งที่ดำรงอยู่ตามที่ ก.ค.ศ. กำหนด รวมทั้งอัตรากำลังที่ปฏิบัติงานอยู่

ข้อ ๑๓ การอนุญาตให้ข้าราชการครูและบุคลากรทางการศึกษาไปศึกษาต่อภาคปกติระดับไม่สูงกว่าปริญญาตรีให้พิจารณาอนุญาตได้มีกำหนดเท่ากับระยะเวลาของหลักสูตรการศึกษา ระดับที่สูงกว่าปริญญาตรีให้พิจารณาอนุญาตได้มีกำหนด ๒ ปี สำหรับปริญญาโท และ ๔ ปี สำหรับปริญญาเอก เมื่อครบกำหนดระยะเวลาที่อนุญาตแล้ว และผู้บังคับบัญชาผู้มีอำนาจอนุญาตเห็นสมควรให้ขยายเวลาศึกษาออกไปอีก ก็ให้ขยายเวลาได้ครั้งละ ๑ ภาคการศึกษา รวมแล้วไม่เกิน ๒ ภาคการศึกษา หรือไม่เกิน ๑ ปีการศึกษา

สำหรับผู้สำเร็จการศึกษาในระดับปริญญาตรี ขอศึกษาต่อภาคปกติในระดับปริญญาโทถึงเอก หรือปริญญาเอก ให้พิจารณาอนุญาตได้ตามระยะเวลาที่หลักสูตรการศึกษากำหนดแต่ไม่เกิน ๖ ปี

ข้อ ๑๔ ข้าราชการครูและบุคลากรทางการศึกษาที่ได้รับอนุญาตให้ไปศึกษาต่อภาคปกติต้องรายงานผลการศึกษาให้ผู้บังคับบัญชาชั้นต้นทราบทุกภาคการศึกษา

ข้อ ๑๕ ข้าราชการครูและบุคลากรทางการศึกษาที่ได้รับอนุญาตให้ไปศึกษาต่อภาคปกติต้องศึกษาให้สำเร็จตามกำหนดเวลาในหลักสูตร ถ้าไม่สามารถศึกษาให้สำเร็จได้ทันตามกำหนดและมีความประสงค์จะขยายเวลาศึกษาอีก ให้ยื่นคำร้องต่อผู้มีอำนาจอนุญาตก่อนวันสิ้นสุดของสัญญาไม่น้อยกว่า ๓๐ วัน พร้อมด้วยความเห็นและระเบียบการลงทะเบียนของสถาบันการศึกษาที่เข้าศึกษานั้นประกอบการพิจารณาอนุญาต เมื่อได้รับอนุญาตแล้ว ให้ทำสัญญาขยายเวลาศึกษาแนบท้ายสัญญาเดิม แต่หากพิจารณาแล้วปรากฏว่าผู้ที่ได้รับอนุญาตให้ไปศึกษาได้ใช้เวลาไปเพื่อการอื่นหรือศึกษาวิชาอื่นนอกเหนือจากที่ทางราชการอนุญาตไว้หรือมีพฤติกรรมเกี่ยวกับการลงทะเบียนวิชาเรียนจนเป็นเหตุให้ศึกษาสำเร็จช้ากว่ากำหนดเวลาเรียนตามหลักสูตร หรือไม่เอาใจใส่ต่อการศึกษา หรือมีความประพฤติไม่เหมาะสม ให้ผู้บังคับบัญชาดำเนินการทางวินัยตามควรแก่กรณี

หากศึกษาไม่สำเร็จภายในระยะเวลาตามวรรคหนึ่ง ผู้มีอำนาจอนุญาตตามข้อ ๖ อาจพิจารณาขยายเวลาการศึกษาได้ครั้งละ ๑ ภาคการศึกษา ผู้ที่ประสงค์ขอขยายเวลาศึกษาให้ขอหลักฐานจากสถาบันการศึกษาที่เข้าศึกษา ชี้แจงเหตุผลที่ไม่สำเร็จการศึกษาตามกำหนดระยะเวลาในหลักสูตร และเขียนแบบคำร้องขอขยายเวลารวมแล้วไม่เกิน ๒ ครั้ง หรือไม่เกิน ๑ ปีการศึกษา เว้นแต่กรณีที่ไม่สามารถสำเร็จการศึกษาได้และมีความจำเป็นต้องขยายเวลาให้ขอต่อผู้มีอำนาจอนุญาตเป็นกรณีๆ ไป

ข้อ ๑๖ ข้าราชการครูและบุคลากรทางการศึกษาที่ไปศึกษา เมื่อศึกษาจบหลักสูตรตามที่ได้รับอนุญาตให้ไปศึกษา ระหว่างรอหลักฐานการส่งตัวกลับจากสถาบันการศึกษาที่เข้าศึกษา ให้รายงานตัวกลับเข้าปฏิบัติราชการทันที สำหรับผู้ที่ได้รับอนุญาตให้ไปศึกษาดังแต่ระดับปริญญาโทขึ้นไป ถ้าได้ศึกษาในภาคทฤษฎีเสร็จเรียบร้อยแล้ว คงเหลือเฉพาะการทำวิทยานิพนธ์จะรายงานตัวขอกลับเข้ารับราชการก่อนก็ได้ แต่หลังจากกลับเข้าปฏิบัติราชการแล้ว ถ้าจะไปศึกษากันคว่าเพื่อทำวิทยานิพนธ์ ต้องขออนุญาตลาตามระเบียบว่าด้วยการลา

การรายงานตัวกลับเข้าปฏิบัติราชการตามวรรคหนึ่ง ให้รายงานเป็นหนังสือต่อผู้มีอำนาจอนุญาต เพื่อพิจารณาสั่งการให้กลับเข้าปฏิบัติราชการแล้วรายงานตามลำดับจนถึงหัวหน้าส่วนราชการเพื่อทราบ

สำหรับผู้ที่สำเร็จการศึกษาในระดับที่สูงกว่าปริญญาตรี จะต้องมีวิทยานิพนธ์หรือผลงานวิจัยให้ส่วนราชการด้วย

ข้อ ๑๗ ข้าราชการครูและบุคลากรทางการศึกษาที่ได้รับอนุญาตให้ไปศึกษาต่อภาคปกติ มีผลการศึกษาประจำภาคเรียนปรากฏว่าแม้จะศึกษาอยู่ต่อไปก็ไม่สามารถสำเร็จการศึกษาตามหลักสูตรได้หรือสถาบันการศึกษาที่เข้าศึกษารายงานว่ามีความประพฤตินเสียหายไม่สมควรให้ศึกษาต่อไป หรือสถาบันการศึกษาที่เข้าศึกษาสั่งให้ออกหรือสั่งให้พ้นสภาพนักศึกษาในระหว่างศึกษา ให้ผู้ได้รับอนุญาตรายงานตัวเพื่อขอกลับเข้าปฏิบัติราชการทันที หรือให้ผู้มีอำนาจอนุญาตเรียกตัวกลับเข้าปฏิบัติราชการทันที

ข้อ ๑๘ ข้าราชการครูและบุคลากรทางการศึกษาที่ได้รับอนุญาตให้ไปศึกษาต่อภาคปกติ เมื่อสำเร็จการศึกษาแล้ว หรือต้องออกจากสถาบันการศึกษาที่เข้าศึกษาหรือต้องหยุดการศึกษาก่อนสำเร็จการศึกษาด้วยประการใด ๆ ก็ตาม ต้องกลับมาปฏิบัติราชการในสถานศึกษาหรือหน่วยงานการศึกษาที่ตนปฏิบัติงานอยู่ก่อนเข้ารับการศึกษา หรือในกระทรวง กรม ตามที่ทางราชการเห็นสมควรตามแผนงานหรือโครงการที่ทางราชการกำหนด เป็นเวลาไม่น้อยกว่าระยะเวลาที่ไปศึกษา แต่หากผู้นั้นได้โอนไปรับราชการที่ส่วนราชการอื่นหรือหน่วยงานของรัฐแห่งใหม่ในระหว่างที่ปฏิบัติราชการชดใช้ชดใช้ให้นับเวลาที่ต้องปฏิบัติราชการดังกล่าวต่อเนื่องไปได้และให้ส่วนราชการหรือหน่วยงานของรัฐแห่งใหม่นั้น รับโอนทั้งสิทธิและหน้าที่ตามสัญญาที่กำหนดในระเบียบนี้ด้วย

ถ้าผู้ที่ได้รับอนุญาตให้ไปศึกษาต่อภาคปกติรายใด ไม่สามารถปฏิบัติตามเงื่อนไขในวรรคหนึ่ง รวมทั้งผู้ที่ทางราชการเห็นว่าไม่เหมาะสมที่จะให้รับราชการต่อไป จะต้องชดใช้คืนเงินทุน และหรือเงินเดือน รวมทั้งเงินเพิ่ม และหรือเงินอื่นใดทั้งสิ้นที่ได้รับไป ในระหว่างที่ได้รับอนุญาตให้ไปศึกษาต่อภาคปกติ และเบี้ยปรับอีกหนึ่งเท่าของเงินที่จะต้องชดใช้คืนแก่ส่วนราชการทันที เว้นแต่ส่วนราชการตรวจสอบแล้ว เห็นว่าไม่สามารถกลับเข้าปฏิบัติราชการชดใช้ หรือปฏิบัติราชการชดใช้ ไม่ครบตามวรรคหนึ่ง เพราะถึงแก่ความตายหรือถูกสั่งให้ออกหรืออนุญาตให้ลาออกจากราชการ เนื่องจากเจ็บป่วย ทูพพลภาพ ตกเป็นผู้ไร้ความสามารถ หรือจิตฟั่นเฟือนไม่สมประกอบหรือไปปฏิบัติงานในหน่วยงานอื่นของรัฐหรือองค์การระหว่างประเทศตามมติคณะรัฐมนตรี ก็ให้ระงับไม่ต้องรับผิดชอบชดใช้เงินและเบี้ยปรับจำนวนดังกล่าวคืนแก่ส่วนราชการเจ้าสังกัด

ข้อ ๑๕ ข้าราชการครูและบุคลากรทางการศึกษาผู้ที่ได้รับอนุญาตให้ไปศึกษาต่อภาคปกติ ต้องปฏิบัติตามระเบียบของสถาบันการศึกษาที่เข้าศึกษาและต้องปฏิบัติตามระเบียบแบบแผนของทางราชการด้วย

ในกรณีที่มีกิจธุระหรือเจ็บป่วยหรือกรณีอื่นใด ต้องยื่นใบลาต่อสถาบันการศึกษา ที่เข้าศึกษานั้น ในกรณีที่ลาเกินกว่า ๑๕ วัน จะต้องยื่นใบลาต่อส่วนราชการเจ้าสังกัดตามลำดับชั้น ตามระเบียบการลาของทางราชการด้วย

หมวด ๓

การศึกษาต่อภาคนอกเวลา

ข้อ ๒๐ ข้าราชการครูและบุคลากรทางการศึกษาที่จะได้รับการส่งเสริม สนับสนุน ไปศึกษาต่อภาคนอกเวลา ต้องเป็นไปตามหลักเกณฑ์ ดังต่อไปนี้

ก. ผู้ใช้เวลาราชการบางส่วนไปศึกษา

(๑) เป็นผู้ที่เมื่อครบกำหนดระยะเวลาที่ได้รับอนุญาตให้ลาศึกษาต่อภาคนอกเวลาแล้ว จะต้องมามีเวลากลับมาปฏิบัติราชการชดใช้ได้ครบก่อนเกษียณอายุราชการ

(๒) เป็นผู้ที่พ้นจากการเตรียมความพร้อมและพัฒนาอย่างเข้มแล้ว หรือพ้นระยะเวลาการทดลองปฏิบัติหน้าที่ราชการแล้วแต่กรณี

ข. ผู้ไม่ใช้เวลาราชการไปศึกษา ไม่อยู่ในเงื่อนไขตามข้อ ก.

ข้อ ๒๑ การขออนุญาตไปศึกษาต่อภาคนอกเวลา เมื่อข้าราชการครูและบุคลากรทางการศึกษา ผู้ใดไปสอบคัดเลือกหรือคัดเลือกเข้าศึกษาได้แล้วให้ปฏิบัติ ดังนี้

(๑) ผู้ที่ต้องใช้เวลาราชการบางส่วนไปศึกษาตลอดหลักสูตรที่สถาบันการศึกษากำหนด จะต้องนำหลักฐานแสดงผลการสอบคัดเลือกหรือคัดเลือกมาแสดงต่อผู้มีอำนาจอนุญาตเพื่อขออนุญาต ผู้มีอำนาจอนุญาตตามข้อ ๖ ก่อน เมื่อได้รับอนุญาตแล้วจึงจะไปศึกษาต่อภาคนอกเวลาได้

ผู้ที่ใช้เวลาราชการบางส่วนไปศึกษาต่อภาคนอกเวลา ถ้าจะไปศึกษาค้นคว้าเพื่อทำวิทยานิพนธ์ ต้องขออนุญาตลาตามระเบียบว่าด้วยการลา

(๒) ผู้ที่ไม่ต้องใช้เวลาราชการไปศึกษาต่อภาคนอกเวลา ไม่ต้องขออนุญาตตามข้อ (๑) แต่ต้องรายงานเป็นลายลักษณ์อักษร ให้ผู้บังคับบัญชาชั้นต้นทราบก่อน จึงจะไปศึกษาต่อภาคนอกเวลาได้

ข้อ ๒๒ หลักเกณฑ์ในการพิจารณาอนุญาตให้ข้าราชการครูและบุคลากรทางการศึกษา ที่ต้องใช้เวลาราชการบางส่วนไปศึกษาต่อภาคนอกเวลา มีดังนี้

(๑) เป็นผู้ที่ผู้บังคับบัญชาชั้นต้นที่ตนปฏิบัติงานอยู่ แล้วแต่กรณี รับรองว่าหากให้ไปศึกษาต่อภาคนอกเวลาแล้วจะไม่เกิดความเสียหายต่อราชการ

(๒) เป็นผู้เอาใจใส่ในการปฏิบัติราชการเป็นอย่างดี และใช้เวลาราชการไปศึกษาต่อเฉลี่ยไม่เกินวันละ ๑ ชั่วโมง ๓๐ นาที รวมแล้วไม่เกิน ๗ ชั่วโมง ๓๐ นาทีต่อสัปดาห์ หรือไม่เกิน ๑ วันทำการต่อสัปดาห์

(๓) จำนวนข้าราชการครูและบุคลากรทางการศึกษาที่จะได้รับอนุญาตให้ไปศึกษาต่อภาคนอกเวลา ให้อยู่ในดุลพินิจของผู้มีอำนาจอนุญาต

(๔) วิชาที่จะไปศึกษาต่อภาคนอกเวลาต้องเป็นประโยชน์ต่อการปฏิบัติหน้าที่ราชการ

(๕) ถ้าสถานศึกษาหรือหน่วยงานการศึกษาใด มีผู้สอบเข้าศึกษาต่อภาคนอกเวลาได้เกินกว่าจำนวนที่จะอนุญาตได้ให้พิจารณาตามลำดับอาวุโสของทางราชการและโอกาสได้รับการพัฒนาอย่างเท่าเทียม

ข้อ ๒๓ ข้อผูกพันของข้าราชการครูและบุคลากรทางการศึกษาที่ได้รับอนุญาตให้ไปศึกษาต่อภาคนอกเวลาโดยใช้เวลาราชการบางส่วน มีดังนี้

(๑) เมื่อสำเร็จการศึกษาแล้ว ต้องกลับมาปฏิบัติราชการในสถานศึกษาหรือหน่วยงานการศึกษาที่ตนปฏิบัติงานอยู่ก่อนเข้ารับการศึกษาคือภาคนอกเวลา หรือในกระทรวง กรม ตามที่ทางราชการเห็นสมควรตามแผนงานหรือโครงการที่ทางราชการกำหนดเป็นเวลา ๑๒ เดือนเต็ม แต่หากผู้นั้นได้โอนไปรับราชการที่ส่วนราชการอื่น หรือหน่วยงานของรัฐแห่งใหม่ในระหว่างที่ปฏิบัติราชการชดเชยให้นับเวลาที่ต้องปฏิบัติราชการดังกล่าวต่อเนื่องไปได้และให้ส่วนราชการหรือหน่วยงานของรัฐแห่งใหม่นั้น รับโอนทั้งสิทธิและหน้าที่ตามสัญญาที่กำหนดในระเบียบนี้ด้วย

(๒) ถ้าไม่ปฏิบัติตามข้อ (๑) จะต้องชดเชยเงินในอัตราร้อยละ ๑๐ ของเงินเดือนที่ได้รับไป ในระหว่างที่ได้รับอนุญาตให้ไปศึกษาคือภาคนอกเวลา รวมทั้งเบี้ยปรับอีกหนึ่งเท่าของเงินที่จะต้องชดเชยคืนแก่ส่วนราชการทันที เว้นแต่ส่วนราชการตรวจสอบแล้ว เห็นว่าไม่สามารถกลับเข้าปฏิบัติราชการชดเชย หรือปฏิบัติราชการชดเชยไม่ครบกำหนดเวลาตามข้อ (๑) เพราะถึงแก่ความตายหรือถูกสั่งให้ออกหรืออนุญาตให้ลาออกจากราชการ เนื่องจากเจ็บป่วยทุพพลภาพ ตกเป็นผู้ไร้ความสามารถ หรือจิตฟั่นเฟือนไม่สมประกอบหรือไปปฏิบัติงานในหน่วยงานอื่นของรัฐหรือองค์การระหว่างประเทศตามมติคณะรัฐมนตรี ก็ให้ระงับไม่ต้องรับผิดชดเชยเงินและเบี้ยปรับจำนวนดังกล่าวคืนแก่ส่วนราชการเจ้าสังกัด

หมวด ๔

การศึกษาคือภาคฤดูร้อน

ข้อ ๒๔ ข้าราชการครูและบุคลากรทางการศึกษาที่จะได้รับการส่งเสริม สนับสนุนไปศึกษาคือภาคฤดูร้อน ต้องเป็นไปตามหลักเกณฑ์ ดังต่อไปนี้

(๑) วิชาที่จะไปศึกษาคือภาคฤดูร้อนต้องเป็นประโยชน์ต่อการปฏิบัติหน้าที่ราชการ

(๒) เป็นผู้ที่ผู้บังคับบัญชาชั้นต้นรับรองว่า หากให้ไปศึกษาคือภาคฤดูร้อนจะไม่เกิดความเสียหายแก่ทางราชการ

(๓) จำนวนข้าราชการครูและบุคลากรทางการศึกษาที่จะได้รับอนุญาตให้ไปศึกษาคือภาคฤดูร้อน ให้อยู่ในดุลพินิจของผู้มีอำนาจอนุญาต

ข้อ ๒๕ ข้าราชการครูและบุคลากรทางการศึกษาที่จะไปศึกษาต่อภาคฤดูร้อนต้องนำหลักฐานแสดงผลการสอบคัดเลือก หรือผลการคัดเลือกหรือหลักฐานอื่นที่แสดงถึงการได้เข้ารับการศึกษามาแสดงต่อผู้มีอำนาจอนุญาต

ข้อ ๒๖ ข้อผูกพันของข้าราชการครูและบุคลากรทางการศึกษาที่ได้รับอนุญาตให้ไปศึกษาต่อภาคฤดูร้อน

(๑) เมื่อสำเร็จการศึกษาแล้ว ต้องกลับมาปฏิบัติราชการในสถานศึกษาหรือหน่วยงานการศึกษาที่ตนปฏิบัติงานอยู่ก่อนเข้ารับการศึกษาคือภาคฤดูร้อน หรือในกระทรวง กรม ตามที่ทางราชการเห็นสมควรตามแผนงานหรือโครงการที่ทางราชการกำหนดเป็นเวลาเท่ากับระยะเวลาที่ไปศึกษา แต่หากผู้นั้นได้โอนไปรับราชการที่ส่วนราชการอื่นหรือหน่วยงานของรัฐแห่งใหม่ในระหว่างที่ปฏิบัติราชการชดเชยอยู่ให้นับเวลาที่ด้อยปฏิบัติราชการดังกล่าวต่อเนื่องไปได้และให้ส่วนราชการหรือหน่วยงานของรัฐแห่งใหม่นั้น รับโอนทั้งสิทธิและหน้าที่ตามสัญญาที่กำหนดในระเบียบนี้ด้วย

(๒) ถ้าไม่ปฏิบัติตามข้อ (๑) จะต้องชดเชยเงินลงทุน และหรือเงินเดือน รวมทั้งเงินเพิ่ม และหรือเงินอื่นใดทั้งสิ้นที่ได้รับไปในช่วงที่ได้รับอนุญาตให้ไปศึกษาต่อภาคฤดูร้อน และเบี้ยปรับอีกหนึ่งเท่าของเงินที่จะต้องชดเชยคืนแก่ส่วนราชการทันที เว้นแต่ส่วนราชการตรวจสอบแล้ว เห็นว่าไม่สามารถกลับเข้าปฏิบัติราชการชดเชย หรือปฏิบัติราชการชดเชยไม่ครบกำหนดเวลาตามข้อ (๑) เพราะถึงแก่ความตาย หรือถูกสั่งให้ออกหรืออนุญาตให้ลาออกจากราชการ เนื่องจากเจ็บป่วย ทุพพลภาพ ตกเป็นผู้ไร้ความสามารถ หรือจิตฟั่นเฟือนไม่สมประกอบหรือไปปฏิบัติงานในหน่วยงานอื่นของรัฐหรือองค์การระหว่างประเทศตามมติคณะรัฐมนตรี ก็ให้ระงับไม่ต้องรับผิดชอบชดเชยเงินและเบี้ยปรับจำนวนดังกล่าวคืนแก่ส่วนราชการเจ้าสังกัด

หมวด ๕

การฝึกอบรม

ข้อ ๒๗ ข้าราชการครูและบุคลากรทางการศึกษาที่จะได้รับการส่งเสริม สนับสนุน ไปฝึกอบรม ต้องเป็นไปตามหลักเกณฑ์ ดังต่อไปนี้

(๑) หลักสูตรที่จะไปฝึกอบรมต้องเป็นประโยชน์ต่อการปฏิบัติหน้าที่ราชการ

(๒) จำนวนข้าราชการครูและบุคลากรทางการศึกษาที่จะได้รับอนุญาตให้ไปฝึกอบรมให้อยู่ในดุลพินิจของผู้มีอำนาจอนุญาต

ข้อ ๒๘ การไปฝึกอบรม แบ่งออกเป็น ๒ ประเภท คือ

ประเภท ก. ประเภทฝึกอบรมระยะเวลาไม่เกิน ๑ เดือน

ประเภท ข. ประเภทฝึกอบรมระยะเวลาเกินกว่า ๑ เดือน

ข้อ ๒๙ ข้าราชการครูและบุคลากรทางการศึกษาผู้ที่จะไปฝึกอบรมต้องขออนุญาตต่อผู้มีอำนาจอนุญาต และในการอนุญาตให้พิจารณาอนุญาตเป็นคราวๆ ไป

ข้อ ๓๐ ข้อผูกพันของข้าราชการครูและบุคลากรทางการศึกษาที่ได้รับอนุญาตให้ไปฝึกอบรมประเภท ข. มีดังนี้

(๑) เมื่อสำเร็จการฝึกอบรมแล้ว ต้องกลับมาปฏิบัติราชการในสถานศึกษาหรือหน่วยงานการศึกษาที่ตนปฏิบัติงานอยู่ก่อนเข้ารับการฝึกอบรม หรือในกระทรวง กรม ตามที่ทางราชการเห็นสมควรตามแผนงานหรือโครงการที่ทางราชการกำหนด เป็นเวลาติดต่อกันไม่น้อยกว่าระยะเวลาที่ไปฝึกอบรม แต่หากผู้นั้นได้ออนไปรับราชการที่ส่วนราชการอื่น หรือหน่วยงานของรัฐแห่งใหม่ ในระหว่างที่ปฏิบัติราชการชดเชยให้ นับเวลาที่ต้องปฏิบัติราชการดังกล่าวต่อเนื่องไปได้และให้ส่วนราชการหรือหน่วยงานของรัฐแห่งใหม่นั้น รับโอนทั้งสิทธิและหน้าที่ตามสัญญาที่กำหนดในระเบียบนี้ด้วย

(๒) ถ้าไม่ปฏิบัติตามข้อ (๑) จะต้องชดเชยคืนเงินทุน และหรือเงินเดือน รวมทั้งเงินเพิ่ม และหรือเงินอื่นใดทั้งสิ้นที่ได้รับ ไปในระหว่างที่ได้รับอนุญาตให้ไปฝึกอบรมและเบี้ยปรับอีกหนึ่งเท่าของเงินที่จะต้องชดเชยคืนแก่ส่วนราชการทันที เว้นแต่ส่วนราชการตรวจสอบแล้วเห็นว่าไม่สามารถกลับเข้าปฏิบัติราชการชดเชย หรือปฏิบัติราชการชดเชยไม่ครบกำหนดเวลาตามข้อ (๑) เพราะถึงแก่ความตายหรือถูกสั่งให้ออกหรืออนุญาตให้ลาออกจากราชการ เนื่องจากเจ็บป่วย ทูพพลภาพ ตกเป็นผู้ใช้ความสามารถ หรือจิตฟั่นเฟือนไม่สมประกอบหรือไปปฏิบัติงานในหน่วยงานอื่นของรัฐหรือองค์การระหว่างประเทศตามมติคณะรัฐมนตรี ก็ให้ระงับไม่ต้องรับผิดชอบชดเชยเงินและเบี้ยปรับจำนวนดังกล่าวคืนแก่ส่วนราชการเจ้าสังกัด

ข้อ ๓๑ ผู้ที่ได้รับอนุญาตให้ไปฝึกอบรม ต้องรายงานผลการฝึกอบรมต่อผู้บังคับบัญชาผู้มีอำนาจอนุญาตพิจารณาและให้มีการแลกเปลี่ยนเรียนรู้เพื่อนำไปสู่การปฏิบัติหรือการพัฒนางาน

หมวด ๖

การดูงาน

ข้อ ๓๒ ข้าราชการครูและบุคลากรทางการศึกษาที่จะได้รับการส่งเสริม สนับสนุนไปดูงาน ต้องเป็นไปตามหลักเกณฑ์ ดังต่อไปนี้

(๑) หัวข้อการดูงานเป็นประโยชน์ต่อการปฏิบัติราชการ และเป็นการดูงานที่มีระยะเวลา ไม่เกิน ๑๕ วัน ตามแผนงาน/โครงการหากมีระยะเวลาเกินกำหนดให้ดำเนินการเป็นการฝึกอบรม

(๒) มีหนังสือเชิญ หรือมีแผนงาน/โครงการและหนังสือตอบรับในการดูงาน

(๓) การพิจารณาอนุญาตให้ผู้บังคับบัญชาผู้มีอำนาจอนุญาตพิจารณาเป็นราย ๆ ไป

(๔) จำนวนข้าราชการครูและบุคลากรทางการศึกษาและระยะเวลาที่จะอนุญาตให้ไปดูงาน ให้อยู่ในดุลยพินิจของผู้มีอำนาจอนุญาต

ข้อ ๓๓ ผู้ที่ได้รับอนุญาตให้ไปดูงานต้องรายงานผลการดูงานต่อผู้บังคับบัญชาผู้มีอำนาจ อนุญาตพิจารณาและให้มีการแลกเปลี่ยนเรียนรู้เพื่อนำไปสู่การปฏิบัติหรือการพัฒนางาน

หมวด ๗

การปฏิบัติงานวิจัยและพัฒนา

ข้อ ๓๔ ข้าราชการครูและบุคลากรทางการศึกษาที่จะได้รับการส่งเสริม สนับสนุน ไปปฏิบัติงานวิจัยและพัฒนา ต้องเป็นไปตามหลักเกณฑ์ ดังต่อไปนี้

(๑) เป็นผู้ตั้งใจปฏิบัติหน้าที่จนบังเกิดผลดีต่อทางราชการ

(๒) เป็นผู้ที่พ้นจากการเตรียมความพร้อมและพัฒนาอย่างเข้มหรือพ้นระยะเวลาการทดลอง ปฏิบัติหน้าที่ราชการ แล้วแต่กรณี

(๓) การวิจัยต้องเป็นส่วนหนึ่งของโครงการหรือแผนงานที่ส่วนราชการดำเนินการอยู่หรือ เตรียมที่จะดำเนินการ หรืองานวิจัยที่เป็นประโยชน์ต่องานในหน้าที่ราชการโดยมีรายละเอียด โครงการวิจัยที่ชัดเจน

(๔) ระยะเวลาการไปปฏิบัติงานวิจัยและพัฒนา มีกำหนดเวลาไม่เกิน ๑ ปี หากมีความ จำเป็นต้องปฏิบัติงานเกินเวลาที่กำหนดให้อยู่ในดุลยพินิจของผู้มีอำนาจอนุญาต แต่ทั้งนี้ รวมแล้ว ต้องไม่เกิน ๒ ปี

(๕) ให้ผู้ไปปฏิบัติงานวิจัยและพัฒนา รายงานความก้าวหน้าทุก ๆ ๓ เดือนต่อผู้มีอำนาจ อนุญาตและเมื่อการปฏิบัติงานวิจัยและพัฒนาเสร็จเรียบร้อยแล้วให้ส่งผลงานให้ผู้บังคับบัญชา ผู้มีอำนาจอนุญาต ภายใน ๑ เดือน

ข้อ ๓๕ ข้อผูกพันของข้าราชการครูและบุคลากรทางการศึกษาที่ได้รับอนุญาตให้ไปปฏิบัติงานวิจัยและพัฒนา

(๑) เมื่อเสร็จการปฏิบัติงานวิจัยและพัฒนาแล้ว ต้องกลับมาปฏิบัติราชการในสถานศึกษาหรือหน่วยงานการศึกษาที่ตนปฏิบัติงานอยู่ก่อนเข้ารับการปฏิบัติงานวิจัยและพัฒนา หรือในกระทรวง กรม ตามที่ทางราชการเห็นสมควรตามแผนงานหรือโครงการที่ทางราชการกำหนดเป็นเวลาเท่ากับระยะเวลาที่ไปปฏิบัติงานวิจัยและพัฒนา แต่หากผู้นั้นได้โอนไปรับราชการที่ส่วนราชการอื่นหรือหน่วยงานของรัฐแห่งใหม่ในระหว่างที่ปฏิบัติราชการชดเชยให้นับเวลาที่ต้องปฏิบัติราชการดังกล่าวต่อเนื่องไปได้และให้ส่วนราชการหรือหน่วยงานของรัฐแห่งใหม่นั้น รับโอนทั้งสิทธิและหน้าที่ตามสัญญาที่กำหนดในระเบียบนี้ด้วย

(๒) ถ้าไม่ปฏิบัติตามข้อ (๑) จะต้องชดเชยคืนเงินทุน และหรือเงินเดือน รวมทั้งเงินเพิ่มและหรือเงินอื่นใดที่ได้รับไปในระหว่างที่ได้รับอนุญาตให้ไปปฏิบัติงานวิจัยและพัฒนา และเบี้ยปรับอีกหนึ่งเท่าของเงินที่จะต้องชดเชยคืนแก่ส่วนราชการทันที เว้นแต่ส่วนราชการตรวจสอบแล้วเห็นว่าไม่สามารถกลับเข้าปฏิบัติราชการชดเชย หรือปฏิบัติราชการชดเชยไม่ครบกำหนดเวลาตามข้อ (๑) เพราะถึงแก่ความตาย หรือถูกสั่งให้ออกจากหรืออนุญาตให้ลาออกจากราชการ เนื่องจากเจ็บป่วยทุพพลภาพ ตกเป็นผู้ไร้ความสามารถ หรือจิตฟั่นเฟือนไม่สมประกอบหรือไปปฏิบัติงานในหน่วยงานอื่นของรัฐหรือองค์การระหว่างประเทศตามมติคณะรัฐมนตรี ก็ให้ระงับไม่ต้องรับผิดชอบชดเชยเงินและเบี้ยปรับจำนวนดังกล่าวคืนแก่ส่วนราชการเจ้าสังกัด

หมวด ๘

การศึกษา ฝึกอบรม คุณาน หรือปฏิบัติงานวิจัยและพัฒนา ณ ต่างประเทศ

ข้อ ๓๖ การส่งเสริม สนับสนุนให้ข้าราชการครูและบุคลากรทางการศึกษาไปศึกษา ฝึกอบรม คุณานหรือปฏิบัติงานวิจัยและพัฒนา ณ ต่างประเทศ ให้นำระเบียบสำนักนายกรัฐมนตรีว่าด้วยการให้ข้าราชการไปศึกษา ฝึกอบรม ปฏิบัติการวิจัยและคุณาน ณ ต่างประเทศ มาใช้บังคับโดยอนุโลม

หมวด ๕
บทเฉพาะกาล

ข้อ ๓๗ ข้าราชการครูและบุคลากรทางการศึกษาที่ได้รับอนุญาตให้ไปศึกษา ฝึกอบรม
ดูงานหรือปฏิบัติงานวิจัยและพัฒนา ที่ได้ทำสัญญาและสัญญาค้ำประกันไว้ก่อนใช้ระเบียบนี้
ให้มีผลบังคับใช้ต่อไปได้

ข้อ ๓๘ การดำเนินการใด ๆ กับข้าราชการครูและบุคลากรทางการศึกษาที่ได้รับอนุญาต
ไปศึกษา ฝึกอบรม ดูงาน หรือปฏิบัติงานวิจัยและพัฒนา ก่อนวันที่ระเบียบนี้ใช้บังคับให้เป็นไป
ตามระเบียบที่ใช้อยู่เดิมต่อไปได้

ประกาศ ณ วันที่ ๑๒ พฤศจิกายน พ.ศ. ๒๕๕๒

จรินทร์ ลักษณวิศิษฏ์

รัฐมนตรีว่าการกระทรวงศึกษาธิการ

ประธาน ก.ค.ศ.

สัญญาอนุญาตให้ข้าราชการครูและบุคลากรทางการศึกษาไปศึกษาต่อภายในประเทศ ภาคปกติ

สัญญาเลขที่.....

สัญญาฉบับนี้ทำขึ้น ณ

ตำบล/แขวง..... อำเภอ/เขต.....

จังหวัด..... เมื่อวันที่..... เดือน..... พ.ศ.

ระหว่าง (หน่วยงาน)..... โดย..... ซึ่งต่อไปในสัญญานี้

เรียกว่า “ผู้รับสัญญา” ฝ่ายหนึ่งกับ นาย,นาง,นางสาว..... ชื่อสกุล.....

เกิดเมื่อวันที่..... เดือน..... พ.ศ. อายุ.....ปี รับราชการเป็นข้าราชการครูและ

บุคลากรทางการศึกษาในตำแหน่ง..... วิทยฐานะ.....

ชั้น.....บาท สถานศึกษา/หน่วยงานการศึกษา.....

สังกัด..... อยู่บ้านเลขที่..... ซอย.....

ถนน.....ตำบล/แขวง..... อำเภอ/เขต.....

จังหวัด..... ซึ่งต่อไปในสัญญานี้เรียกว่า “ผู้ให้สัญญา” อีกฝ่ายหนึ่ง

โดยที่ “ผู้ให้สัญญา” เป็นผู้ได้รับอนุญาตจาก “ผู้รับสัญญา” ให้ไปศึกษาต่อภายในประเทศ

ภาคปกติ ตามระเบียบ ก.ค.ศ.ว่าด้วยการส่งเสริม สนับสนุน ให้ข้าราชการครูและบุคลากรทางการศึกษา

ไปศึกษา ฝึกอบรม ดูงานหรือปฏิบัติงานวิจัยและพัฒนา พ.ศ. ๒๕๕๒

คู่สัญญาได้ตกลงกันมีข้อความดังต่อไปนี้

ข้อ ๑ “ผู้รับสัญญา” อนุญาตให้ “ผู้ให้สัญญา” ไปศึกษาต่อภายในประเทศ ภาคปกติ

ระดับ.....สาขาวิชา.....สถาบันการศึกษา.....

มีกำหนด.....นับตั้งแต่วันที่.....เดือน.....พ.ศ.

จนถึงวันที่.....เดือน.....พ.ศ.

ข้อ ๒ ในระหว่างเวลาที่ “ผู้ให้สัญญา” ได้รับอนุญาตให้ไปศึกษาต่อนี้ “ผู้ให้สัญญา” จะต้องรักษา

วินัยและประพฤติกฎปฏิบัติตามระเบียบ ข้อบังคับของข้าราชการหรือคำสั่งทางราชการของ “ผู้รับสัญญา”

และของสถาบันการศึกษาที่ “ผู้ให้สัญญา” ศึกษาอยู่ ตลอดจนกฎหมายว่าด้วยระเบียบข้าราชการครู

และบุคลากรทางการศึกษา และกฎหมาย ระเบียบ ข้อบังคับ คำสั่งอื่น ๆ ที่เกี่ยวกับข้าราชการไปศึกษา

ฝึกอบรม หรือปฏิบัติงานวิจัยและพัฒนาและเกี่ยวกับการจ่ายเงินเดือน เงินวิทยฐานะ เงินประจำตำแหน่ง

ระหว่างลาไปศึกษา ทั้งที่ได้ออกใช้บังคับอยู่แล้วในวันทำสัญญานี้และที่จะออกใช้บังคับต่อไป

โดยเคร่งครัดและให้ถือว่ากฎหมาย ระเบียบ ข้อบังคับและคำสั่งดังกล่าวนี้เป็นส่วนหนึ่ง ของสัญญาฉบับนี้

“ผู้ให้สัญญา” จะตั้งใจ อุตสาหะและเพียรพยายามอย่างดีที่สุดที่จะศึกษาให้สำเร็จโดยเร็วและ

จะสนใจแสวงหาความรู้ทั่วไปเพิ่มเติมอยู่เสมอ

ในกรณีที่ “ผู้ให้สัญญา” มีกิจธุระจำเป็นหรือเจ็บป่วย หรือมีกรณีอื่นใดที่ “ผู้ให้สัญญา” ไม่อาจไปศึกษาตามปกติได้ “ผู้ให้สัญญา” จะต้องยื่นใบลาต่อสถาบันการศึกษาและในกรณีที่ล้นเกินกว่า ๑๕ (สิบห้า) วัน “ผู้ให้สัญญา” จะต้องยื่นใบลาต่อ “ผู้รับสัญญา” ตามระเบียบว่าด้วยการลาของทางราชการด้วย

“ผู้ให้สัญญา” จะต้องไม่หลีกเลี่ยง ละเอียด ทอดทิ้ง พัก ยุติ เลิกหรือลาออกจากสถาบันการศึกษาที่ “ผู้ให้สัญญา” ได้รับอนุญาตให้ไปศึกษาต่อจนสำเร็จการศึกษา โดยมิได้รับความเห็นชอบจาก “ผู้รับสัญญา” ก่อน และจะต้องรายงานผลการศึกษาให้ “ผู้รับสัญญา” ทราบ ทุกภาคเรียน

ข้อ ๑ ในกรณีที่ “ผู้ให้สัญญา” ประพฤติกผิดสัญญาดังกล่าวในข้อ ๒ หรือในกรณีที่ “ผู้รับสัญญา” พิจารณาเห็นว่า “ผู้ให้สัญญา” ไม่อาจจบการศึกษาได้ภายในระยะเวลาที่กำหนด หรือการศึกษาของ “ผู้ให้สัญญา” ต้องยุติลงด้วยประการใด ๆ หรือ “ผู้รับสัญญา” ไม่อนุญาตให้ “ผู้ให้สัญญา” ศึกษาต่อไม่ว่ากรณีใด ๆ หรือมีความจำเป็นต้องเรียก “ผู้ให้สัญญา” กลับมาปฏิบัติงานในหน้าที่ราชการ “ผู้รับสัญญา” มีสิทธิเพิกถอนการอนุญาตตามสัญญานี้ได้ทันทีและมีสิทธิระงับทุนและหรือเงินเดือน รวมทั้งเงินที่ทางราชการจ่ายช่วยเหลือหรือเงินเพิ่มอื่นใด และ “ผู้ให้สัญญา” จะต้องปฏิบัติดังนี้

๓.๑ รายงานตัวกลับเข้าปฏิบัติราชการเป็นหนังสือต่อ “ผู้รับสัญญา” หรือผู้บังคับบัญชาชั้นต้นของ “ผู้ให้สัญญา” ทันที

๓.๒ เข้าปฏิบัติราชการในสถานศึกษา.....

หรือหน่วยงานการศึกษา.....ที่ปฏิบัติงานอยู่ก่อนเข้ารับการศึกษา หรือในกระทรวง กรม ตามที่ทางราชการเห็นสมควรตามแผนงานหรือโครงการที่ทางราชการกำหนดทันทีเป็นเวลาไม่น้อยกว่าระยะเวลาที่ไปศึกษา

๓.๓ ในกรณีที่ “ผู้ให้สัญญา” เคยได้รับอนุญาตให้ไปศึกษาต่อ ฝึกอบรม หรือปฏิบัติงานวิจัยและพัฒนาตามสัญญาเลขที่.....วันที่.....ซึ่ง “ผู้ให้สัญญา” ยังเหลือระยะเวลาปฏิบัติราชการใช้ได้ตามสัญญาดังกล่าวอยู่เป็นจำนวน.....ปี.....เดือน.....วัน “ผู้ให้สัญญา” จะต้องปฏิบัติราชการใช้ได้ โดยนับรวมระยะเวลาดังกล่าวต่อเนื่องเข้ากับระยะเวลาการปฏิบัติราชการใช้ได้ตามสัญญานี้ด้วย

ความเสียหายใด ๆ อันเนื่องมาจากการที่ “ผู้ให้สัญญา” ไม่ปฏิบัติตามข้อ ๓.๑ , ๓.๒ และ ๓.๓ “ผู้ให้สัญญา” ยินยอมรับผิดชอบค่าใช้จ่ายทั้งสิ้น

ข้อ ๔ เมื่อ “ผู้ให้สัญญา” เสร็จหรือสำเร็จการศึกษา ทั้งนี้ ไม่ว่าจะเสร็จหรือสำเร็จการศึกษาภายในระยะเวลาตามข้อ ๑ หรือไม่ “ผู้ให้สัญญา” จะต้องกลับเข้าปฏิบัติราชการในสถานศึกษา.....หรือหน่วยงานการศึกษา.....

ที่ปฏิบัติงานอยู่ก่อนเข้ารับการศึกษา หรือในกระทรวง กรม ตามที่ทางราชการเห็นสมควรตามแผนงาน หรือโครงการที่ทางราชการกำหนดทันทีเป็นเวลาไม่น้อยกว่าระยะเวลาที่ไปศึกษา

ข้อ ๕ ในกรณีที่ “ผู้ให้สัญญา” ผิดสัญญาในข้อ ๓.๒ หรือข้อ ๓.๓ หรือ ข้อ ๔ “ผู้ให้สัญญา” จะต้องชดใช้เงินให้แก่ “ผู้รับสัญญา” ดังต่อไปนี้

๕.๑ ถ้า “ผู้ให้สัญญา” ไม่กลับเข้าปฏิบัติราชการเลย “ผู้ให้สัญญา” จะต้องชดใช้เงินทุนและหรือเงินเดือน รวมทั้งเงินเพิ่มและหรือเงินอื่นใดทั้งสิ้นที่ “ผู้ให้สัญญา” ได้รับไปทั้งหมด จากทางราชการในระหว่างที่ได้รับอนุญาตให้ไปศึกษาต่อคืนให้แก่ “ผู้รับสัญญา” นอกจากนี้ “ผู้ให้สัญญา” จะต้องจ่ายเงินเป็นเบี้ยปรับให้แก่ “ผู้รับสัญญา” อีกหนึ่งเท่าของเงินที่ “ผู้ให้สัญญา” จะต้องชดใช้คืนดังกล่าว

๕.๒ ในกรณีที่ “ผู้ให้สัญญา” กลับเข้าปฏิบัติราชการบ้าง แต่ไม่ครบระยะเวลาดังกล่าว ในข้อ ๓.๒ หรือข้อ ๓.๓ หรือ ข้อ ๔ เงินที่จะชดใช้คืนและเบี้ยปรับตามข้อ ๕.๑ จะลดลงตามส่วนของระยะเวลาที่ “ผู้ให้สัญญา” กลับเข้าปฏิบัติราชการ

ข้อ ๖ เงินที่จะชดใช้คืนและเงินเบี้ยปรับตามสัญญา “ผู้ให้สัญญา” จะต้องชำระให้แก่ “ผู้รับสัญญา” จนครบถ้วน ภายในกำหนดระยะเวลา ๓๐ (สามสิบ) วัน นับจากวันได้รับแจ้งจาก “ผู้รับสัญญา” หาก “ผู้ให้สัญญา” ไม่ชำระภายในกำหนดระยะเวลาดังกล่าว หรือชำระไม่ครบ ทั้งนี้จะโดยความยินยอมของ “ผู้รับสัญญา” หรือไม่ก็ตาม “ผู้ให้สัญญา” จะต้องชำระดอกเบี้ยในอัตราร้อยละ ๘.๕ ต่อปีของจำนวนเงินที่ยังมิได้ชำระนับแต่วันครบกำหนดระยะเวลาดังกล่าว จนกว่าจะชำระครบถ้วน

ข้อ ๗ ในกรณีที่ “ผู้ให้สัญญา” ไม่สามารถกลับเข้าปฏิบัติราชการชดใช้หรือกลับเข้าปฏิบัติราชการชดใช้ไม่ครบกำหนดระยะเวลาตามข้อ ๓ หรือ ข้อ ๔ เพราะถึงแก่ความตายหรือ ถูกส่งไปออก หรืออนุญาตให้ลาออกจากราชการ เนื่องจากเจ็บป่วย ทูพลาภาพ ตกเป็นผู้ไร้ความสามารถ หรือจิตฟั่นเฟือน ไม่สมประกอบ หรือ ไปปฏิบัติงานในหน่วยงานอื่นของรัฐหรือองค์การระหว่างประเทศตามมติ คณะรัฐมนตรี “ผู้ให้สัญญา” ไม่ต้องรับผิดชอบตามความในข้อ ๕.๑ หรือ ๕.๒ แล้วแต่กรณี

ในระหว่างระยะเวลาที่ “ผู้ให้สัญญา” ได้รับอนุญาตให้ไปศึกษาต่อ หรือในระหว่างเวลาที่ “ผู้ให้สัญญา” กลับเข้าปฏิบัติราชการระยะเวลาตามข้อ ๓ หรือ ข้อ ๔ ถ้า “ผู้ให้สัญญา” ประพฤติ ผิดวินัยอย่างร้ายแรงจนถูกลงโทษไล่ออก หรือปลดออกจากราชการ “ผู้ให้สัญญา” จะต้องชดใช้เงินและ เบี้ยปรับให้แก่ “ผู้รับสัญญา” เป็นจำนวนเงินทั้งหมดหรือลดลงตามส่วนเช่นเดียวกับสัญญาข้อ ๕

ข้อ ๘ ในกรณีที่ “ผู้ให้สัญญา” มีพันธะต้องชำระเงินให้แก่ “ผู้รับสัญญา” ตามสัญญา “ผู้ให้สัญญา” ขอมให้ “ผู้รับสัญญา” หักเงินบำเหน็จบำนาญและ/หรือเงินอื่นใดที่ “ผู้ให้สัญญา” จะพึงได้รับจากทางราชการ เพื่อชดใช้เงินที่ “ผู้ให้สัญญา” ต้องรับผิดชอบตามสัญญานี้ได้

ข้อ ๕ ในวันทำสัญญา “ผู้ให้สัญญา” ได้จัดให้.....

ทำสัญญาค้ำประกันความรับผิดชอบและการปฏิบัติตามสัญญาของ “ผู้ให้สัญญา” ด้วยแล้ว

ในกรณีผู้ค้ำประกันถึงแก่ความตาย หรือถูกศาลมีคำสั่งให้พิทักษ์ทรัพย์เด็ดขาดหรือมีคำพิพากษาให้ล้มละลาย หรือ “ผู้รับสัญญา” เห็นสมควรให้ “ผู้ให้สัญญา” เปลี่ยนผู้ค้ำประกัน “ผู้ให้สัญญา” จะต้องจัดให้มีผู้ค้ำประกันรายใหม่มาทำสัญญาค้ำประกันแทน ภายในกำหนด ๓๐ (สามสิบ) วัน นับแต่วันที่ผู้ค้ำประกันเดิมถึงแก่ความตาย หรือถูกศาลมีคำสั่งพิทักษ์ทรัพย์เด็ดขาด หรือมีคำพิพากษาให้ล้มละลาย หรือวันที่ “ผู้ให้สัญญา” ได้รับแจ้งจาก “ผู้รับสัญญา” ให้เปลี่ยนผู้ค้ำประกัน แล้วแต่กรณี ถ้า “ผู้ให้สัญญา” ไม่สามารถจัดให้มีผู้ค้ำประกันรายใหม่มาทำสัญญาค้ำประกันแทน ภายในกำหนดเวลาดังกล่าว “ผู้รับสัญญา” มีสิทธิเพิกถอนการอนุญาตตามสัญญานี้ได้ กรณีที่ลาศึกษาต่อเสร็จหรือสำเร็จแล้ว แต่ยังอยู่ระหว่างการชดใช้ทุนก็ให้ชดใช้เงินและเบี่ยงปรับตามข้อ ๕ โดยอนุโลม

ข้อ ๑๐ ผู้ให้สัญญาจะปฏิบัติตามระเบียบ ก.ค.ศ.ว่าด้วยการส่งเสริม สนับสนุนให้ข้าราชการครูและบุคลากรทางการศึกษา ไปศึกษา ฝึกอบรม ดูงาน หรือปฏิบัติงานวิจัยและพัฒนา แนบท้ายสัญญานี้ รวมทั้งที่จะมีการแก้ไขเพิ่มเติมในภายหน้าโดยถือเป็นส่วนหนึ่งของสัญญานี้

สัญญานี้ทำขึ้นไว้ ๓ (สาม) ฉบับ มีข้อความถูกต้องตรงกัน คู่สัญญาได้อ่านและเข้าใจข้อความในสัญญานี้ โดยละเอียดตลอดแล้ว จึงได้ลงลายมือชื่อไว้เป็นสำคัญต่อหน้าพยานและคู่สัญญา และผู้รับมอบอำนาจข้างชดใช้ไว้ฝ่ายละฉบับ

(ลงชื่อ).....ผู้ให้สัญญา

(.....)

(ลงชื่อ).....ผู้รับสัญญา

(.....)

(ลงชื่อ).....พยาน

(.....)

(ลงชื่อ).....พยาน

(.....)

ข้าพเจ้า.....คู่สมรสของ.....
ยินยอมให้.....ทำสัญญาฉบับนี้ได้

(ลงชื่อ).....ผู้ให้ความยินยอม
(.....)

(ลงชื่อ).....พยาน
(.....)

(ลงชื่อ).....พยาน
(.....)

ข้าพเจ้าขอรับรองว่าไม่มีคู่สมรส (เป็น โสด/คู่สมรสตาย/หย่า) ในขณะที่ทำสัญญานี้

(ลงชื่อ).....ผู้ให้สัญญา
(.....)

สัญญาอนุญาตให้ข้าราชการครูและบุคลากรทางการศึกษาไปศึกษาต่อภายในประเทศ ภาคนอกเวลา

สัญญาเลขที่.....

สัญญาฉบับนี้ทำขึ้น ณ

ตำบล/แขวง..... อำเภอ/เขต.....

จังหวัด..... เมื่อวันที่..... เดือน..... พ.ศ.

ระหว่าง (หน่วยงาน)..... โดย..... ซึ่งต่อไปในสัญญานี้

เรียกว่า “ผู้รับสัญญา” ฝ่ายหนึ่งกับ นาย,นาง,นางสาว..... ชื่อสกุล.....

เกิดเมื่อวันที่..... เดือน..... พ.ศ. อายุ..... ปี ราชการเป็นข้าราชการครูและ

บุคลากรทางการศึกษาในตำแหน่ง..... วิทยฐานะ.....

ชั้น..... บาท สถานศึกษา/หน่วยงานการศึกษา.....

สังกัด..... อยู่บ้านเลขที่..... ซอย.....

ถนน..... ตำบล/แขวง..... อำเภอ/เขต.....

จังหวัด..... ซึ่งต่อไปในสัญญานี้เรียกว่า “ผู้ให้สัญญา” อีกฝ่ายหนึ่ง

โดยที่ “ผู้ให้สัญญา” เป็นผู้ได้รับอนุญาตจาก “ผู้รับสัญญา” ให้ไปศึกษาต่อภายในประเทศ

ภาคนอกเวลา ตามระเบียบ ก.ค.ศ. ว่าด้วยการส่งเสริม สนับสนุน ให้ข้าราชการครูและบุคลากรทางการศึกษาไปศึกษา ฝึกอบรม ศึกษาดูงานหรือปฏิบัติงานวิจัยและพัฒนา พ.ศ. ๒๕๕๒

คู่สัญญาได้ตกลงกันมีข้อความดังต่อไปนี้

ข้อ ๑ “ผู้รับสัญญา” อนุญาตให้ “ผู้ให้สัญญา” ไปศึกษาต่อภายในประเทศ ภาคนอกเวลา

ระดับ..... สาขาวิชา..... สถาบันการศึกษา.....

มีกำหนด..... นับตั้งแต่วันที่..... เดือน..... พ.ศ.

จนถึงวันที่..... เดือน..... พ.ศ.

ข้อ ๒ ในระหว่างเวลาที่ “ผู้ให้สัญญา” ได้รับอนุญาตให้ไปศึกษาต่อนี้ “ผู้ให้สัญญา” จะต้องรักษา วินัยและประพฤติปฏิบัติตามระเบียบ ข้อบังคับของข้าราชการหรือคำสั่งทางราชการของ “ผู้รับสัญญา” และของสถาบันการศึกษาที่ “ผู้ให้สัญญา” ศึกษาอยู่ ตลอดจนกฎหมายว่าด้วยระเบียบข้าราชการครู และบุคลากรทางการศึกษา และกฎหมาย ระเบียบ ข้อบังคับ คำสั่งอื่น ๆ ที่เกี่ยวกับข้าราชการ ไปศึกษา ฝึกอบรม หรือปฏิบัติงานวิจัยและพัฒนาและเกี่ยวกับการจ่ายเงินเดือน เงินวิทยฐานะ เงินประจำตำแหน่ง ระหว่างลาไปศึกษา ทั้งที่ได้ออกใช้บังคับอยู่แล้วในวันทำสัญญานี้และที่จะออกใช้บังคับต่อไป โดยเคร่งครัดและให้ถือว่ากฎหมาย ระเบียบ ข้อบังคับและคำสั่งดังกล่าวนี้เป็นส่วนหนึ่ง ของสัญญาฉบับนี้

“ผู้ให้สัญญา” จะตั้งใจ อุทิศหาและเพียรพยายามอย่างดีที่สุดที่จะศึกษาให้สำเร็จ โดยเร็วและจะสนใจแสวงหาความรู้ทั่วไปเพิ่มเติมอยู่เสมอ

ในกรณีที่ “ผู้ให้สัญญา” มีกิจธุระจำเป็นหรือเจ็บป่วย หรือมีกรณีอื่นใดที่ “ผู้ให้สัญญา” ไม่อาจไปศึกษาตามปกติได้ “ผู้ให้สัญญา” จะต้องยื่นใบลาต่อสถาบันการศึกษาและในกรณีที่ลาเกินกว่า ๑๕ (สิบห้า) วัน “ผู้ให้สัญญา” จะต้องยื่นใบลาต่อ “ผู้รับสัญญา” ตามระเบียบว่าด้วยการลาของทางราชการด้วย

“ผู้ให้สัญญา” จะต้องไม่หลีกเลียง ละเลย ทอดทิ้ง พัก ขาด เลิกหรือลาออกจากสถาบันการศึกษาที่ “ผู้ให้สัญญา” ได้รับอนุญาตให้ไปศึกษาต่อก่อนสำเร็จการศึกษา โดยมิได้รับความเห็นชอบจาก “ผู้รับสัญญา” ก่อน และจะต้องรายงานผลการศึกษาให้ “ผู้รับสัญญา” ทราบ ทุกภาคเรียน

ข้อ ๓ ในกรณีที่ “ผู้ให้สัญญา” ประพฤติผิดสัญญาดังกล่าวในข้อ ๒ หรือในกรณีที่ “ผู้รับสัญญา” พิจารณาเห็นว่า “ผู้ให้สัญญา” ไม่อาจจบการศึกษาได้ภายในระยะเวลาที่กำหนด หรือการศึกษานอง “ผู้ให้สัญญา” ต้องยุติลงด้วยประการใด ๆ หรือ “ผู้รับสัญญา” ไม่อนุญาตให้ “ผู้ให้สัญญา” ศึกษาต่อไม่ว่ากรณีใด ๆ หรือมีความจำเป็นต้องเรียก “ผู้ให้สัญญา” กลับมาปฏิบัติงานในหน้าที่ราชการ “ผู้รับสัญญา” มีสิทธิเพิกถอนการอนุญาตตามสัญญานี้ได้ทันทีและมีสิทธิระงับทุนและหรือเงินเดือน รวมทั้งเงินที่ทางราชการจ่ายช่วยเหลือหรือเงินเพิ่มอื่นใดและ “ผู้ให้สัญญา” จะต้องปฏิบัติดังนี้

๓.๑ รายงานตัวกลับเข้าปฏิบัติราชการเป็นหนังสือต่อ “ผู้รับสัญญา” หรือผู้บังคับบัญชาชั้นต้นของ “ผู้ให้สัญญา” ทันที

๓.๒ เข้าปฏิบัติราชการในสถานศึกษา
หรือหน่วยงานการศึกษา..... ที่ปฏิบัติงานอยู่ก่อน
เข้ารับการศึกษา หรือในกระทรวง กรม คามที่ทางราชการเห็นสมควรตามแผนงานหรือโครงการ
ที่ทางราชการกำหนดทันทีเป็นเวลาดังกล่าว ๑๒ (สิบสอง) เดือนเต็ม

๓.๓ ในกรณีที่ “ผู้ให้สัญญา” เคยได้รับอนุญาตให้ไปศึกษาต่อฝึกอบรมหรือปฏิบัติงานวิจัย
และพัฒนาตามสัญญาเลขที่.....วันที่..... ซึ่ง “ผู้ให้สัญญา” ยังเหลือ
ระยะเวลาปฏิบัติราชการชดใช้ตามสัญญาดังกล่าวอยู่เป็นจำนวน.....ปี.....เดือน.....วัน
“ผู้ให้สัญญา” จะต้องปฏิบัติราชการชดใช้ โดยนับรวมระยะเวลาดังกล่าวต่อเนื่องเข้ากับระยะเวลา
การปฏิบัติราชการชดใช้ตามสัญญานี้ด้วย

ความเสียหายใด ๆ อันเนื่องมาจากกรณีที่ “ผู้ให้สัญญา” ไม่ปฏิบัติตามข้อ ๓.๑ ,
๓.๒ และ ๓.๓ “ผู้ให้สัญญา” ยินยอมรับผิดชอบค่าใช้จ่ายทั้งสิ้น

ข้อ ๔ เมื่อ “ผู้ให้สัญญา” เสร็จหรือสำเร็จการศึกษา ทั้งนี้ ไม่ว่าจะเสร็จหรือสำเร็จการศึกษา
ภายในระยะเวลาตามข้อ ๑ หรือไม่ “ผู้ให้สัญญา” จะต้องกลับเข้าปฏิบัติราชการในสถานศึกษา
.....หรือหน่วยงานการศึกษา.....

ที่ปฏิบัติงานอยู่ก่อนเข้ารับการศึกษา หรือในกระทรวง กรม ตามที่ทางราชการเห็นสมควรตามแผนงาน หรือโครงการที่ทางราชการกำหนดทันทีเป็นเวลาติดต่อกัน ๑๒ (สิบสอง) เดือนเต็ม

ข้อ ๕ ในกรณีที่ “ผู้ให้สัญญา” ผิดสัญญาในข้อ ๓.๒ หรือข้อ ๓.๓ หรือข้อ ๔ “ผู้ให้สัญญา” จะต้องชดใช้เงินให้แก่ “ผู้รับสัญญา” ดังต่อไปนี้

๕.๑ ถ้า “ผู้ให้สัญญา” ไม่กลับเข้าปฏิบัติราชการเลย “ผู้ให้สัญญา” จะต้องชดใช้เงินในอัตราร้อยละ ๑๐ ของเงินเดือนที่ได้รับไปทั้งหมดจากทางราชการ ในระหว่างที่ได้รับอนุญาตให้ไปศึกษาต่อ คืนให้แก่ “ผู้รับสัญญา” นอกจากนี้ “ผู้ให้สัญญา” จะต้องจ่ายเงินเป็นเบี้ยปรับให้แก่ “ผู้รับสัญญา” อีกหนึ่งเท่าของเงินที่ “ผู้ให้สัญญา” จะต้องชดใช้คืนดังกล่าว

๕.๒ ในกรณีที่ “ผู้ให้สัญญา” กลับเข้าปฏิบัติราชการบ้าง แต่ไม่ครบระยะเวลาดังกล่าว ในข้อ ๓.๒ หรือข้อ ๓.๓ หรือ ข้อ ๔ เงินที่จะชดใช้คืนและเบี้ยปรับตามข้อ ๕.๑ จะลดลงตามส่วนของระยะเวลาที่ “ผู้ให้สัญญา” กลับเข้าปฏิบัติราชการ

ข้อ ๖ เงินที่จะชดใช้คืนและเงินเบี้ยปรับตามสัญญานี้ “ผู้ให้สัญญา” จะต้องชำระให้แก่ “ผู้รับสัญญา” จนครบถ้วน ภายในกำหนดระยะเวลา ๓๐ (สามสิบ) วัน นับจากวันได้รับแจ้งจาก “ผู้รับสัญญา” หาก “ผู้ให้สัญญา” ไม่ชำระภายในกำหนดระยะเวลาดังกล่าว หรือชำระไม่ครบ ทั้งนี้จะโดยความยินยอมของ “ผู้รับสัญญา” หรือไม่ก็ตาม “ผู้ให้สัญญา” จะต้องชำระดอกเบี้ยในอัตราร้อยละ ๑.๕ ต่อปีของจำนวนเงินที่ยังมิได้ชำระนับแต่วันครบกำหนดระยะเวลาดังกล่าว จนกว่าจะชำระครบถ้วน

ข้อ ๗ ในกรณีที่ “ผู้ให้สัญญา” ไม่สามารถกลับเข้าปฏิบัติราชการชดใช้หรือกลับเข้าปฏิบัติราชการชดใช้ไม่ครบกำหนดระยะเวลาตามข้อ ๓ หรือ ข้อ ๔ เพราะถึงแก่ความตายหรือ ถูกสั่งให้ออกหรืออนุญาตให้ลาออกจากราชการ เนื่องจากเจ็บป่วยทุพพลภาพ ตกเป็นผู้ไร้ความสามารถ หรือฉีกฟื้นเพื่อนไม่สมประกอบ หรือไปปฏิบัติงานในหน่วยงานอื่นของรัฐหรือองค์การระหว่างประเทศตามมติ คณะรัฐมนตรี “ผู้ให้สัญญา” ไม่ต้องรับผิดชอบตามความในข้อ ๕.๑ หรือ ๕.๒ แล้วแต่กรณี

ในระหว่างระยะเวลาที่ “ผู้ให้สัญญา” ได้รับอนุญาตให้ไปศึกษาต่อหรือในระหว่างเวลาที่ “ผู้ให้สัญญา” กลับเข้าปฏิบัติราชการระยะเวลาตามข้อ ๓ หรือ ข้อ ๔ ถ้า “ผู้ให้สัญญา” ประพฤติผิดวินัยอย่างร้ายแรงจนถูกลงโทษไล่ออก หรือปลดออกจากราชการ “ผู้ให้สัญญา” จะต้องชดใช้เงินและเบี้ยปรับให้แก่ “ผู้รับสัญญา” เป็นจำนวนเงินทั้งหมดหรือลดลงตามส่วนเช่นเดียวกับสัญญาข้อ ๕

ข้อ ๘ ในกรณีที่ “ผู้ให้สัญญา” มีพันธะต้องชำระเงินให้แก่ “ผู้รับสัญญา” ตามสัญญานี้ “ผู้ให้สัญญา” ยอมให้ “ผู้รับสัญญา” กักเงินบำเหน็จบำนาญและ/หรือเงินอื่นใดที่ “ผู้ให้สัญญา” จะพึงได้รับจากทางราชการ เพื่อชดใช้เงินที่ “ผู้ให้สัญญา” ต้องรับผิดชอบตามสัญญานี้ได้

ข้อ ๙ ในวันที่ทำสัญญานี้ “ผู้ให้สัญญา” ได้จัดให้.....
ทำสัญญาประกันความรับผิดชอบและการปฏิบัติตามสัญญานี้ของ “ผู้ให้สัญญา” ด้วยแล้ว

ในกรณีผู้ค้าประกันถึงแก่ความตาย หรือถูกศาลมีคำสั่งให้พิทักษ์ทรัพย์เด็ดขาดหรือมีคำพิพากษาให้ล้มละลาย หรือ “ผู้รับสัญญา” เห็นสมควรให้ “ผู้ให้สัญญา” เปลี่ยนผู้ค้าประกัน “ผู้ให้สัญญา” จะต้องจัดให้มีผู้ค้าประกันรายใหม่มาทำสัญญาที่ประกันแทน ภายในกำหนด ๓๐ (สามสิบ) วัน นับแต่วันที่ผู้ค้าประกันเดิมถึงแก่ความตาย หรือถูกศาลมีคำสั่งพิทักษ์ทรัพย์เด็ดขาด หรือมีคำพิพากษาให้ล้มละลาย หรือวันที่ “ผู้ให้สัญญา” ได้รับแจ้งจาก “ผู้รับสัญญา” ให้เปลี่ยนผู้ค้าประกัน แล้วแต่กรณี ถ้า “ผู้ให้สัญญา” ไม่สามารถจัดให้มีผู้ค้าประกันรายใหม่มาทำสัญญาที่ประกันแทนภายในกำหนดเวลาดังกล่าว “ผู้รับสัญญา” มีสิทธิเพิกถอนการอนุญาตตามสัญญานี้ได้ กรณีที่ลาศึกษาต่อเสร็จหรือสำเร็จแล้ว แต่ยังอยู่ระหว่างการชดเชยทุนก็ให้ชดเชยเงินและเบี้ยปรับตามข้อ ๕ โดยอนุโลม

ข้อ ๑๐ ผู้ให้สัญญาจะปฏิบัติตามระเบียบ ก.ค.ศ.ว่าด้วยการส่งเสริม สนับสนุนให้ข้าราชการครูและบุคลากรทางการศึกษาไปศึกษา ฝึกอบรม ดูงาน หรือปฏิบัติงานวิจัยและพัฒนาแนบท้ายสัญญานี้ รวมทั้งที่จะมีการแก้ไขเพิ่มเติมในภายหน้าให้ถือเป็นส่วนหนึ่งของสัญญานี้

สัญญานี้ทำขึ้นไว้ ๓ (สาม) ฉบับ มีข้อความถูกต้องตรงกัน คู่สัญญาได้อ่านและเข้าใจข้อความในสัญญานี้ โดยละเอียดตลอดแล้ว จึงได้ลงลายมือชื่อไว้เป็นสำคัญต่อหน้าพยานและคู่สัญญา และผู้รับมอบอำนาจข้างยี่ดือไว้ฝ่ายละฉบับ

(ลงชื่อ).....ผู้ให้สัญญา
(.....)

(ลงชื่อ).....ผู้รับสัญญา
(.....)

(ลงชื่อ).....พยาน
(.....)

(ลงชื่อ).....พยาน
(.....)

ข้าพเจ้า.....คู่สมรสของ.....
ยินยอมให้.....ทำสัญญาฉบับนี้ได้

(ลงชื่อ).....ผู้ให้ความยินยอม
(.....)

(ลงชื่อ).....พยาน
(.....)

(ลงชื่อ).....พยาน
(.....)

ข้าพเจ้าขอรับรองว่าไม่มีคู่สมรส (เป็นโสด/คู่สมรสตาย/หย่า) ในขณะที่ทำสัญญานี้

(ลงชื่อ).....ผู้ให้สัญญา
(.....)

สัญญาอนุญาตให้ข้าราชการครูและบุคลากรทางการศึกษาไปศึกษาต่อภายในประเทศ ภาคฤดูร้อน

สัญญาเลขที่.....

สัญญาฉบับนี้ทำขึ้น ณ

ตำบล/แขวง..... อำเภอ/เขต.....
จังหวัด..... เมื่อวันที่..... เดือน..... พ.ศ.
ระหว่าง (หน่วยงาน)..... โดย..... ซึ่งต่อไปในสัญญานี้
เรียกว่า “ผู้รับสัญญา” ฝ่ายหนึ่งกับ นาย.นาง.นางสาว..... ชื่อสกุล.....
เกิดเมื่อวันที่..... เดือน..... พ.ศ. อายุ..... ปี รับราชการเป็นข้าราชการครูและ
บุคลากรทางการศึกษาในตำแหน่ง..... วิทยฐานะ.....
ชั้น.....บาท สถานศึกษา/หน่วยงานการศึกษา.....
สังกัด..... อยู่บ้านเลขที่..... ซอย.....
ถนน..... ตำบล/แขวง..... อำเภอ/เขต.....
จังหวัด..... ซึ่งต่อไปในสัญญานี้เรียกว่า “ผู้ให้สัญญา” อีกฝ่ายหนึ่ง

โดยที่ “ผู้ให้สัญญา” เป็นผู้ได้รับอนุญาตจาก “ผู้รับสัญญา” ให้ไปศึกษาต่อภายในประเทศ
ภาคฤดูร้อน ตามระเบียบ ก.ค.ศ. ว่าด้วยการส่งเสริม สนับสนุน ให้ข้าราชการครูและบุคลากรทาง
การศึกษาไปศึกษา ฝึกอบรม ศึกษานหรือปฏิบัติงานวิจัยและพัฒนา พ.ศ. ๒๕๕๒

คู่สัญญาได้ตกลงกันมีข้อความดังต่อไปนี้

ข้อ ๑ “ผู้รับสัญญา” อนุญาตให้ “ผู้ให้สัญญา” ไปศึกษาต่อภายในประเทศ ภาคฤดูร้อน
ระดับ.....สาขาวิชา.....สถาบันการศึกษา.....
มีกำหนด..... นับตั้งแต่วันที่..... เดือน..... พ.ศ.
จนถึงวันที่..... เดือน..... พ.ศ.

ข้อ ๒ ในระหว่างเวลาที่ “ผู้ให้สัญญา” ได้รับอนุญาตให้ไปศึกษาต่อนี้ “ผู้ให้สัญญา” จะต้องรักษา
วินัยและประพฤติปฏิบัติตามระเบียบ ข้อบังคับของข้าราชการหรือคำสั่งทางราชการของ “ผู้รับสัญญา”
และของสถาบันการศึกษาที่ “ผู้ให้สัญญา” ศึกษาอยู่ ตลอดจนกฎหมายว่าด้วยระเบียบข้าราชการครู
และบุคลากรทางการศึกษา และกฎหมาย ระเบียบ ข้อบังคับ คำสั่งอื่น ๆ ที่เกี่ยวกับข้าราชการไปศึกษา
ฝึกอบรม หรือปฏิบัติงานวิจัยและพัฒนาและเกี่ยวกับการจ่ายเงินเดือน เงินวิทยฐานะ เงินประจำตำแหน่ง
ระหว่างลาไปศึกษา ทั้งที่ได้ออกใช้บังคับอยู่แล้วในวันทำสัญญานี้และที่จะออกใช้บังคับต่อไป
โดยเคร่งครัดและให้ถือว่ากฎหมาย ระเบียบ ข้อบังคับและคำสั่งดังกล่าวนี้เป็นส่วนหนึ่ง ของสัญญาฉบับนี้

“ผู้ให้สัญญา” จะตั้งใจ อุตสาหะและเพียรพยายามอย่างดีที่สุดที่จะศึกษาให้สำเร็จ
โดยเร็วและจะสนใจแสวงหาความรู้ทั่วไปเพิ่มเติมอยู่เสมอ

ในกรณีที่ “ผู้ให้สัญญา” มีกิจกรรมจำเป็นหรือเจ็บป่วย หรือมีกรณีอื่นใดที่ “ผู้ให้สัญญา” ไม่อาจไปศึกษาตามปกติได้ “ผู้ให้สัญญา” จะต้องยื่นใบลาต่อสถาบันการศึกษามและในกรณีที่ลาเกินกว่า ๑๕ (สิบห้า) วัน “ผู้ให้สัญญา” จะต้องยื่นใบลาต่อ “ผู้รับสัญญา” ตามระเบียบว่าด้วยการลาของทางราชการด้วย

“ผู้ให้สัญญา” จะต้องไม่หลีกเลียง ละเลย ทอดทิ้ง พัก ขุด เลิกหรือลาออกจากสถาบันการศึกษาที่ “ผู้ให้สัญญา” ได้รับอนุญาตให้ไปศึกษาต่อก่อนสำเร็จการศึกษา โดยมีได้รับความเห็นชอบจาก “ผู้รับสัญญา” ก่อน และจะต้องรายงานผลการศึกษาให้ “ผู้รับสัญญา” ทราบ ทุกภาคเรียน

ข้อ ๓ ในกรณีที่ “ผู้ให้สัญญา” ประพฤติผิดสัญญาดังกล่าวในข้อ ๒ หรือในกรณีที่ “ผู้รับสัญญา” พิจารณาเห็นว่า “ผู้ให้สัญญา” ไม่อาจจบการศึกษาได้ภายในระยะเวลาที่กำหนด หรือการศึกษาของ “ผู้ให้สัญญา” ต้องยุติลงด้วยประการใด ๆ หรือ “ผู้รับสัญญา” ไม่อนุญาตให้ “ผู้ให้สัญญา” ศึกษาต่อไม่ว่ากรณีใด ๆ หรือมีความจำเป็นต้องเรียก “ผู้ให้สัญญา” กลับมาปฏิบัติงานในหน้าที่ราชการ “ผู้รับสัญญา” มีสิทธิเพิกถอนการอนุญาตตามสัญญานี้ได้ทันทีและมีสิทธิระงับทุนและหรือเงินเดือน รวมทั้งเงินที่ทางราชการจ่ายช่วยเหลือหรือเงินเพิ่มอื่นใดและ “ผู้ให้สัญญา” จะต้องปฏิบัติดังนี้

๓.๑ รายงานตัวกลับเข้าปฏิบัติราชการเป็นหนังสือต่อ “ผู้รับสัญญา” หรือผู้บังคับบัญชาชั้นต้นของ “ผู้ให้สัญญา” ทันที

๓.๒ เข้าปฏิบัติราชการในสถานศึกษา.....
หรือหน่วยงานการศึกษา.....ที่ปฏิบัติงานอยู่ก่อน
เข้ารับการศึกษา หรือในกระทรวง กรม ตามที่ทางราชการเห็นสมควรตามแผนงานหรือ โครงการ
ที่ทางราชการกำหนดทันทีเป็นเวลาเท่ากับระยะเวลาที่ไปศึกษา

๓.๓ ในกรณีที่ “ผู้ให้สัญญา” เคยได้รับอนุญาตให้ไปศึกษาต่อ ฝึกอบรม หรือปฏิบัติ
งานวิจัยและพัฒนาตามสัญญาเลขที่.....วันที่.....ซึ่ง “ผู้ให้สัญญา” ยังเหลือ
ระยะเวลาปฏิบัติราชการใช้ได้ตามสัญญาดังกล่าวอยู่เป็นจำนวน.....ปี.....เดือน.....วัน
“ผู้ให้สัญญา” จะต้องปฏิบัติราชการใช้ได้ โดยนับรวมระยะเวลาดังกล่าวต่อเนื่องเข้ากับระยะเวลาการ
ปฏิบัติราชการที่ได้ตามสัญญานี้ด้วย

ความเสียหายใด ๆ อันเนื่องมาจากการที่ “ผู้ให้สัญญา” ไม่ปฏิบัติตามข้อ ๓.๑ ,
๓.๒ และ ๓.๓ “ผู้ให้สัญญา” ยินยอมรับผิดชอบค่าใช้จ่ายทั้งสิ้น

ข้อ ๔ เมื่อ “ผู้ให้สัญญา” เสร็จหรือสำเร็จการศึกษา ทั้งนี้ ไม่ว่าจะเสร็จหรือสำเร็จการศึกษา
ภายในระยะเวลาตามข้อ ๑ หรือไม่ “ผู้ให้สัญญา” จะต้องกลับเข้าปฏิบัติราชการในสถานศึกษา
.....หรือหน่วยงานการศึกษา.....

ที่ปฏิบัติงานอยู่ก่อนเข้ารับการศึกษา หรือในกระทรวง กรม ตามที่ทางราชการเห็นสมควรตามแผนงาน หรือโครงการที่ทางราชการกำหนดหน้าที่เป็นเวลาเท่ากับระยะเวลาที่ไปศึกษา

ข้อ ๕ ในกรณีที่ “ผู้ให้สัญญา” ผิดสัญญาในข้อ ๓.๒ หรือข้อ ๓.๓ หรือ ข้อ ๔ “ผู้ให้สัญญา” จะต้องชดใช้เงินให้แก่ “ผู้รับสัญญา” ดังต่อไปนี้

๕.๑ ถ้า “ผู้ให้สัญญา” ไม่กลับเข้าปฏิบัติราชการเลย “ผู้ให้สัญญา” จะต้องชดใช้เงินทุน และหรือเงินเดือน รวมทั้งเงินเพิ่ม และหรือเงินอื่นใดทั้งสิ้น ที่ “ผู้ให้สัญญา” ได้รับไปทั้งหมด จากทางราชการในระหว่างที่ได้รับอนุญาตให้ไปศึกษาต่อคืนให้แก่ “ผู้รับสัญญา” นอกจากนี้ “ผู้ให้สัญญา” จะต้องจ่ายเงินเป็นเบี้ยปรับให้แก่ “ผู้รับสัญญา” อีกหนึ่งเท่าของเงินที่ “ผู้ให้สัญญา” จะต้องชดใช้คืนดังกล่าว

๕.๒ ในกรณีที่ “ผู้ให้สัญญา” กลับเข้าปฏิบัติราชการบ้าง แต่ไม่ครบระยะเวลาดังกล่าว ในข้อ ๓.๒ หรือข้อ ๓.๓ หรือ ข้อ ๔ เงินที่จะชดใช้คืนและเบี้ยปรับตามข้อ ๕.๑ จะลดลงตามส่วนของระยะเวลาที่ “ผู้ให้สัญญา” กลับเข้าปฏิบัติราชการ

ข้อ ๖ เงินที่จะชดใช้คืนและเงินเบี้ยปรับตามสัญญานี้ “ผู้ให้สัญญา” จะต้องชำระให้แก่ “ผู้รับสัญญา” จนครบถ้วน ภายในกำหนดระยะเวลา ๓๐ (สามสิบ) วัน นับจากวันได้รับแจ้งจาก “ผู้รับสัญญา” หาก “ผู้ให้สัญญา” ไม่ชำระภายในกำหนดระยะเวลาดังกล่าว หรือชำระไม่ครบ ทั้งนี้จะโดยความยินยอมของ “ผู้รับสัญญา” หรือไม่ก็ตาม “ผู้ให้สัญญา” จะต้องชำระดอกเบี้ยในอัตราร้อยละ ๗.๕ ต่อปีของจำนวนเงินที่ยังมิได้ชำระนับแต่วันครบกำหนดระยะเวลาดังกล่าว จนกว่าจะชำระครบถ้วน

ข้อ ๗ ในกรณีที่ “ผู้ให้สัญญา” ไม่สามารถกลับเข้าปฏิบัติราชการชดใช้หรือกลับเข้าปฏิบัติราชการชดใช้ไม่ครบกำหนดระยะเวลาตามข้อ ๓ หรือ ข้อ ๔ เพราะถึงแก่ความตายหรือ ถูกสั่งให้ออกหรืออนุญาตให้ลาออกจากราชการ เนื่องจากเจ็บป่วย ทุพพลภาพ ตกเป็นผู้ไร้ความสามารถ หรือจิตฟั่นเฟือน ไม่สมประกอบ หรือ ไปปฏิบัติงานในหน่วยงานอื่นของรัฐหรือองค์การระหว่างประเทศ ตามมติคณะรัฐมนตรี “ผู้ให้สัญญา” ไม่ต้องรับผิดชอบตามความในข้อ ๕.๑ หรือ ๕.๒ แล้วแต่กรณี

ในระหว่างระยะเวลาที่ “ผู้ให้สัญญา” ได้รับอนุญาตให้ไปศึกษาต่อหรือในระหว่างเวลาที่ “ผู้ให้สัญญา” กลับเข้าปฏิบัติราชการระยะเวลาตามข้อ ๓ หรือ ข้อ ๔ ถ้า “ผู้ให้สัญญา” ประพฤติผิดวินัยอย่างร้ายแรงจนถูกลงโทษไล่ออก หรือปลดออกจากราชการ “ผู้ให้สัญญา” จะต้องชดใช้เงินและเบี้ยปรับให้แก่ “ผู้รับสัญญา” เป็นจำนวนเงินทั้งหมดหรือลดลงตามส่วนเช่นเดียวกับสัญญาข้อ ๕

ข้อ ๘ ในกรณีที่ “ผู้ให้สัญญา” มีพันธะต้องชำระเงินให้แก่ “ผู้รับสัญญา” ตามสัญญานี้ “ผู้ให้สัญญา” ยอมให้ “ผู้รับสัญญา” หักเงินบำเหน็จบำนาญและ/หรือเงินอื่นใดที่ “ผู้ให้สัญญา” จะพึงได้รับจากทางราชการ เพื่อชดใช้เงินที่ “ผู้ให้สัญญา” ต้องรับผิดชอบตามสัญญานี้ได้

ข้อ ๕ ในวันทำสัญญานี้ “ผู้ให้สัญญา” ได้จัดให้.....

ทำสัญญากู้ประกันความรับผิดชอบและการปฏิบัติตามสัญญานี้ของ “ผู้ให้สัญญา” ด้วยแล้ว

ในกรณีผู้กู้ประกันถึงแก่ความตาย หรือถูกศาลมีคำสั่งให้พิทักษ์ทรัพย์เด็ดขาด หรือมีคำพิพากษาให้ล้มละลาย หรือ “ผู้รับสัญญา” เห็นสมควรให้ “ผู้ให้สัญญา” เปลี่ยนผู้กู้ประกัน “ผู้ให้สัญญา” จะต้องจัดให้มีผู้กู้ประกันรายใหม่มาทำสัญญากู้ประกันแทน ภายในกำหนด ๓๐ (สามสิบ) วัน นับแต่วันที่ผู้กู้ประกันเดิมถึงแก่ความตาย หรือถูกศาลมีคำสั่งพิทักษ์ทรัพย์เด็ดขาด หรือมีคำพิพากษาให้ล้มละลาย หรือวันที่ “ผู้ให้สัญญา” ได้รับแจ้งจาก “ผู้รับสัญญา” ให้เปลี่ยนผู้กู้ประกัน แล้วแต่กรณี ถ้า “ผู้ให้สัญญา” ไม่สามารถจัดให้มีผู้กู้ประกันรายใหม่มาทำสัญญากู้ประกันแทนภายในกำหนดเวลาดังกล่าว “ผู้รับสัญญา” มีสิทธิเพิกถอนการอนุญาตตามสัญญานี้ได้ กรณีที่ลาศึกษาต่อเสร็จหรือสำเร็จแล้ว แต่ยังคงอยู่ระหว่างการชดใช้ทุนก็ให้ชดใช้เงินและเบี้ยปรับตามข้อ ๕ โดยอนุโลม

ข้อ ๑๐ ผู้ให้สัญญาจะปฏิบัติตามระเบียบ ก.ค.ส. ว่าด้วยการส่งเสริม สนับสนุนให้ข้าราชการครูและบุคลากรทางการศึกษาไปศึกษา ฝึกอบรม ดูงาน หรือปฏิบัติงานวิจัยและพัฒนา แบบทำสัญญานี้ รวมทั้งที่จะมีการแก้ไขเพิ่มเติมในภายหน้าให้ถือเป็นส่วนหนึ่งของสัญญานี้

สัญญานี้ทำขึ้นไว้ ๓ (สาม) ฉบับ มีข้อความถูกต้องตรงกัน คู่สัญญาได้อ่านและเข้าใจข้อความในสัญญานี้ โดยละเอียดตลอดแล้ว จึงได้ลงลายมือชื่อไว้เป็นสำคัญต่อหน้าพยานและคู่สัญญา และผู้รับมอบอำนาจต่างยึดถือไว้ฝ่ายละฉบับ

(ลงชื่อ).....ผู้ให้สัญญา
(.....)

(ลงชื่อ).....ผู้รับสัญญา
(.....)

(ลงชื่อ).....พยาน
(.....)

(ลงชื่อ).....พยาน
(.....)

ข้าพเจ้า.....คู่สมรสของ.....
ยินยอมให้.....ทำสัญญาฉบับนี้ได้

(ลงชื่อ).....ผู้ให้ความยินยอม
(.....)

(ลงชื่อ).....พยาน
(.....)

(ลงชื่อ).....พยาน
(.....)

ข้าพเจ้าขอรับรองว่าไม่มีคู่สมรส (เป็น โสด/คู่สมรสตาย/หย่า) ในขณะที่ทำสัญญานี้

(ลงชื่อ).....ผู้ให้สัญญา
(.....)

สัญญาอนุญาตให้ข้าราชการครูและบุคลากรทางการศึกษาไปฝึกรอบรม หรือปฏิบัติงานวิจัยและพัฒนา
สัญญาเลขที่.....

สัญญาฉบับนี้ทำขึ้น ณ

ตำบล/แขวง..... อำเภอ/เขต.....

จังหวัด..... เมื่อวันที่..... เดือน..... พ.ศ.

ระหว่าง (หน่วยงาน)..... โดย..... ซึ่งต่อไปในสัญญานี้

เรียกว่า “ผู้รับสัญญา” ฝ่ายหนึ่งกับ นาย,นาง,นางสาว..... ชื่อสกุล.....

เกิดเมื่อวันที่..... เดือน..... พ.ศ. อายุ.....ปี รับราชการเป็นข้าราชการครูและ

บุคลากรทางการศึกษาในตำแหน่ง..... วิทยฐานะ.....

ชั้น.....บาท สถานศึกษา/หน่วยงานการศึกษา.....

สังกัด..... อยู่บ้านเลขที่..... ซอย.....

ถนน..... ตำบล/แขวง..... อำเภอ/เขต.....

จังหวัด..... ซึ่งต่อไปในสัญญานี้เรียกว่า “ผู้ให้สัญญา” อีกฝ่ายหนึ่ง

โดยที่ “ผู้ให้สัญญา” เป็นผู้ได้รับอนุญาตจาก “ผู้รับสัญญา” ให้ไปฝึกรอบรม หรือปฏิบัติงานวิจัย

และพัฒนา ตามระเบียบ ก.ค.ศ.ว่าด้วยการส่งเสริม สนับสนุน ให้ข้าราชการครูและบุคลากรทางการศึกษา

ไปศึกษา ฝึกรอบรม คูงานหรือปฏิบัติงานวิจัยและพัฒนา พ.ศ. ๒๕๕๒

คู่สัญญาได้ตกลงกันมีข้อความดังต่อไปนี้

ข้อ ๑ “ผู้รับสัญญา” อนุญาตให้ “ผู้ให้สัญญา” ไปฝึกรอบรม หรือปฏิบัติงานวิจัยและพัฒนา

หัวข้อ/เรื่อง..... ณ สถาบันการศึกษา/หน่วยงาน.....

มีกำหนด..... นับตั้งแต่วันที่..... เดือน..... พ.ศ.

จนถึงวันที่..... เดือน..... พ.ศ.

ข้อ ๒ ในระหว่างเวลาที่ “ผู้ให้สัญญา” ได้รับอนุญาตให้ไปฝึกรอบรม หรือปฏิบัติงานวิจัยและ

พัฒนานี้ “ผู้ให้สัญญา” จะต้องรักษาวินัยและประพฤติปฏิบัติตามระเบียบ ข้อบังคับของข้าราชการหรือ

คำสั่งทางราชการของ “ผู้รับสัญญา” และของสถาบันการศึกษา/หน่วยงานที่ “ผู้ให้สัญญา” ฝึกรอบรม

หรือปฏิบัติงานวิจัยและพัฒนาอยู่ ตลอดจนกฎหมายว่าด้วยระเบียบข้าราชการครูและบุคลากรทาง

การศึกษา และกฎหมาย ระเบียบ ข้อบังคับ คำสั่งอื่น ๆ ที่เกี่ยวกับข้าราชการไปศึกษา ฝึกรอบรม หรือ

ปฏิบัติงานวิจัยและพัฒนาและเกี่ยวกับการจ่ายเงินเดือน เงินวิทยฐานะ เงินประจำตำแหน่งระหว่างลาไป

ศึกษา ทั้งที่ได้ออกใช้บังคับอยู่แล้ว ในวันทำสัญญานี้และที่จะออกใช้บังคับต่อไปโดยเคร่งครัดและให้ถือ

ว่ากฎหมาย ระเบียบ ข้อบังคับและคำสั่งดังกล่าว นั้น เป็นส่วนหนึ่ง ของสัญญาฉบับนี้

“ผู้ให้สัญญา” จะตั้งใจ อุดหนุนและเพียรพยายามอย่างดีที่สุดที่จะไปฝึกอบรม หรือ ปฏิบัติงานวิจัยและพัฒนา ให้สำเร็จโดยเร็วและจะสนใจแสวงหาความรู้ทั่วไปเพิ่มเติมอยู่เสมอ

ในกรณีที่ “ผู้ให้สัญญา” มีกิจธุระจำเป็นหรือเจ็บป่วย หรือมีกรณีอื่นใดที่ “ผู้ให้สัญญา” ไม่อาจ ไปฝึกอบรม หรือปฏิบัติงานวิจัยและพัฒนาตามปกติได้ “ผู้ให้สัญญา” จะต้องยื่นใบลาต่อ สถาบันการศึกษา/หน่วยงานที่ไปฝึกอบรม หรือปฏิบัติงานวิจัยและพัฒนา และในกรณีที่ลาเกินกว่า ๑๕ (สิบห้า) วัน “ผู้ให้สัญญา” จะต้องยื่นใบลาต่อ “ผู้รับสัญญา” ตามระเบียบว่าด้วยการลาของ ทางราชการด้วย

“ผู้ให้สัญญา” จะต้องไม่หลีกเลี่ยง ละเอียด ทอดทิ้ง พัก ยุติ เลิกจากการไปฝึกอบรม หรือ ปฏิบัติงานวิจัยและพัฒนาจนเสร็จหรือสำเร็จการฝึกอบรมหรือปฏิบัติงานวิจัยและพัฒนา โดยมีได้รับความเห็นชอบจาก “ผู้รับสัญญา” ก่อน และจะต้องรายงานความก้าวหน้าให้ “ผู้รับสัญญา” ทราบ ตามที่กำหนด

ข้อ ๓ ในกรณีที่ “ผู้ให้สัญญา” ประพฤติผิดสัญญาดังกล่าวในข้อ ๒ หรือในกรณีที่ “ผู้รับสัญญา” พิจารณาเห็นว่า “ผู้ให้สัญญา” ไม่อาจเสร็จหรือสำเร็จการฝึกอบรมหรือปฏิบัติงานวิจัยและพัฒนาได้ ภายในระยะเวลาที่กำหนด หรือการฝึกอบรมหรือปฏิบัติงานวิจัยและพัฒนาของ “ผู้ให้สัญญา” ต้องยุติลง ด้วยประการใด ๆ หรือ “ผู้รับสัญญา” ไม่อนุญาตให้ “ผู้ให้สัญญา” ฝึกอบรมหรือปฏิบัติงานวิจัยและ พัฒนาต่อไม่ว่ากรณีใด ๆ หรือมีความจำเป็นต้องเรียก “ผู้ให้สัญญา” กลับมาปฏิบัติงานในหน้าที่ ราชการ “ผู้รับสัญญา” มีสิทธิเพิกถอนการอนุญาตตามสัญญานี้ได้ทันทีและมีสิทธิระงับทุนและหรือ เงินเดือน รวมทั้งเงินที่ทางราชการจ่ายช่วยเหลือหรือเงินเพิ่มอื่นใดและ “ผู้ให้สัญญา” จะต้องปฏิบัติ ดังนี้

๓.๑ รายงานตัวกลับเข้าปฏิบัติราชการเป็นหนังสือต่อ “ผู้รับสัญญา” หรือผู้บังคับบัญชา ชั้นต้นของ “ผู้ให้สัญญา” ทันที

๓.๒ เข้าปฏิบัติราชการในสถานศึกษา

หรือหน่วยงานการศึกษา.....ที่ปฏิบัติงานอยู่ก่อน การฝึกอบรมหรือปฏิบัติงานวิจัยและพัฒนา หรือในกระทรวง กรม ตามที่ทางราชการเห็นสมควรตาม แผนงานหรือโครงการที่ทางราชการกำหนดทันที เป็นเวลาไม่น้อยกว่าระยะเวลาที่ไปฝึกอบรม หรือ เป็นเวลาเท่ากับระยะเวลาปฏิบัติงานวิจัยและพัฒนา

๓.๓ ในกรณีที่ “ผู้ให้สัญญา” เคยได้รับอนุญาตให้ไปศึกษาต่อ ฝึกอบรม หรือปฏิบัติ งานวิจัยและพัฒนาตามสัญญาเลขที่.....วันที่.....ซึ่ง “ผู้ให้สัญญา” ยังเหลือระยะเวลาปฏิบัติราชการจะใช้ตามสัญญาดังกล่าวอยู่เป็นจำนวน.....ปี.....เดือน.....วัน “ผู้ให้สัญญา” จะต้องปฏิบัติราชการโดยใช้ โคนับรวมระยะเวลาดังกล่าวต่อเนื่องเข้ากับระยะเวลาการ ปฏิบัติราชการที่ใช้ตามสัญญานี้ด้วย

ความเสียหายใด ๆ อันเนื่องมาจากการที่ “ผู้ให้สัญญา” ไม่ปฏิบัติตามข้อ ๓.๑ , ๓.๒ และ ๓.๓ “ผู้ให้สัญญา” ยินยอมรับผิดชอบใช้ทั้งสิ้น

ข้อ ๔ เมื่อ “ผู้ให้สัญญา” เสร็จหรือสำเร็จฝึกอบรม หรือปฏิบัติงานวิจัยและพัฒนา ทั้งนี้ไม่ว่าจะเสร็จหรือสำเร็จฝึกอบรม หรือปฏิบัติงานวิจัยและพัฒนาภายในระยะเวลาตามข้อ ๑ หรือไม่ “ผู้ให้สัญญา” จะต้องกลับเข้าปฏิบัติราชการในสถานศึกษา หรือหน่วยงานการศึกษา..... ที่ปฏิบัติงานอยู่ก่อนเข้ารับการศึกษาฝึกอบรม หรือปฏิบัติงานวิจัยและพัฒนา หรือในกระทรวง กรม ตามที่ทางราชการเห็นสมควรตามแผนงานหรือโครงการที่ทางราชการกำหนดทันทีเป็นเวลาไม่น้อยกว่าระยะเวลาที่ไปฝึกอบรม หรือเป็นเวลาเท่ากับระยะเวลาที่ไปปฏิบัติงานวิจัยและพัฒนา แล้วแต่กรณี

ข้อ ๕ ในกรณีที่ “ผู้ให้สัญญา” ผิดสัญญาในข้อ ๓.๒ หรือข้อ ๓.๓ หรือ ข้อ ๔ “ผู้ให้สัญญา” จะต้องชดใช้เงินให้แก่ “ผู้รับสัญญา” ดังต่อไปนี้

๕.๑ ถ้า “ผู้ให้สัญญา” ไม่กลับเข้าปฏิบัติราชการเลย “ผู้ให้สัญญา” จะต้องชดใช้เงินทุน และหรือเงินเดือน รวมทั้งเงินเพิ่ม และหรือเงินอื่นใดทั้งสิ้น ที่ “ผู้ให้สัญญา” ได้รับไปทั้งหมดจากทางราชการ ในระหว่างที่ได้รับอนุญาตให้ไปฝึกอบรม หรือปฏิบัติงานวิจัยและพัฒนา คืนให้แก่ “ผู้รับสัญญา” นอกจากนี้ “ผู้ให้สัญญา” จะต้องจ่ายเงินเป็นเบี้ยปรับให้แก่ “ผู้รับสัญญา” อีกหนึ่งเท่าของเงินที่ “ผู้ให้สัญญา” จะต้องชดใช้คืนดังกล่าว

๕.๒ ในกรณีที่ “ผู้ให้สัญญา” กลับเข้าปฏิบัติราชการบ้าง แต่ไม่ครบระยะเวลาดังกล่าว ในข้อ ๓.๒ หรือข้อ ๓.๓ หรือ ข้อ ๔ เงินที่จะชดใช้คืนและเบี้ยปรับตามข้อ ๕.๑ จะลดลงตามส่วนของระยะเวลาที่ “ผู้ให้สัญญา” กลับเข้าปฏิบัติราชการ

ข้อ ๖ เงินที่จะชดใช้คืนและเงินเบี้ยปรับตามสัญญานี้ “ผู้ให้สัญญา” จะต้องชำระให้แก่ “ผู้รับสัญญา” จนครบถ้วน ภายในกำหนดระยะเวลา ๓๐ (สามสิบ) วัน นับจากวันได้รับแจ้งจาก “ผู้รับสัญญา” หาก “ผู้ให้สัญญา” ไม่ชำระภายในกำหนดระยะเวลาดังกล่าว หรือชำระไม่ครบ ทั้งนี้จะโดยความยินยอมของ “ผู้รับสัญญา” หรือไม่ก็ตาม “ผู้ให้สัญญา” จะต้องชำระดอกเบี้ยในอัตราร้อยละ ๑.๕ ต่อปีของจำนวนเงินที่ยังมิได้ชำระนับแต่วันครบกำหนดระยะเวลาดังกล่าว จนกว่าจะชำระครบถ้วน

ข้อ ๗ ในกรณีที่ “ผู้ให้สัญญา” ไม่สามารถกลับเข้าปฏิบัติราชการชดใช้หรือกลับเข้าปฏิบัติราชการชดใช้ไม่ครบกำหนดระยะเวลาตามข้อ ๑ หรือ ข้อ ๔ เพราะถึงแก่ความตายหรือ ถูกสั่งให้ออกหรืออนุญาตให้ลาออกจากราชการ เนื่องจากเจ็บป่วย ทุพพลภาพ ตกเป็นผู้ไร้ความสามารถ หรือจิตฟั่นเฟือน ไม่สมประกอบ หรือไปปฏิบัติงานในหน่วยงานอื่นของรัฐหรือองค์การระหว่างประเทศตามมติ คณะรัฐมนตรี “ผู้ให้สัญญา” ไม่ต้องรับผิดชอบ ตามความในข้อ ๕.๑ หรือ ๕.๒ แล้วแต่กรณี

ในระหว่างระยะเวลาที่ “ผู้ให้สัญญา” ได้รับอนุญาตให้ไปฝึกอบรม หรือปฏิบัติงานวิจัยและพัฒนา หรือในระหว่างเวลาที่ “ผู้ให้สัญญา” กลับเข้าปฏิบัติราชการระยะเวลาตามข้อ ๓ หรือ ข้อ ๔ ถ้า “ผู้ให้สัญญา” ประพฤติผิดวินัยอย่างร้ายแรงจนถูกลงโทษไล่ออก หรือปลดออกจากราชการ “ผู้ให้สัญญา” จะต้องชดใช้เงินและเบี้ยปรับให้แก่ “ผู้รับสัญญา” เป็นจำนวนเงินทั้งหมดหรือลดลงตามส่วนเช่นเดียวกับสัญญาข้อ ๕

ข้อ ๘ ในกรณีที่ “ผู้ให้สัญญา” มีพันธะต้องชำระเงินให้แก่ “ผู้รับสัญญา” ตามสัญญานี้ “ผู้ให้สัญญา” ยอมให้ “ผู้รับสัญญา” หักเงินบำเหน็จบำนาญและ/หรือเงินอื่นใดที่ “ผู้ให้สัญญา” จะพึงได้รับจากทางราชการ เพื่อชดใช้เงินที่ “ผู้ให้สัญญา” ต้องรับผิดชอบตามสัญญานี้ได้

ข้อ ๙ ในวันทำสัญญานี้ “ผู้ให้สัญญา” ได้จัดให้.....

ทำสัญญากำประกันความรับผิดชอบและการปฏิบัติตามสัญญานี้ของ “ผู้ให้สัญญา” ด้วยแล้ว

ในกรณีที่ผู้ค้ำประกันถึงความตาย หรือถูกศาลมีคำสั่งให้พิทักษ์ทรัพย์เด็ดขาดหรือมีคำพิพากษาให้ล้มละลาย หรือ “ผู้รับสัญญา” เห็นสมควรให้ “ผู้ให้สัญญา” เปลี่ยนผู้ค้ำประกัน “ผู้ให้สัญญา” จะต้องจัดให้มีผู้ค้ำประกันรายใหม่มาทำสัญญากำประกันแทน ภายในกำหนด ๓๐ (สามสิบ) วันนับแต่วันที่ผู้ค้ำประกันเดิมถึงความตาย หรือถูกศาลมีคำสั่งพิทักษ์ทรัพย์เด็ดขาด หรือมีคำพิพากษาให้ล้มละลาย หรือวันที่ “ผู้ให้สัญญา” ได้รับแจ้งจาก “ผู้รับสัญญา” ให้เปลี่ยนผู้ค้ำประกัน แล้วแต่กรณี ถ้า “ผู้ให้สัญญา” ไม่สามารถจัดให้มีผู้ค้ำประกันรายใหม่มาทำสัญญากำประกันแทนภายในกำหนดเวลาดังกล่าว “ผู้รับสัญญา” มีสิทธิเพิกถอนการอนุญาตตามสัญญานี้ได้ได้ กรณีที่ลาฝึกอบรมหรือปฏิบัติงานวิจัยและพัฒนาเสร็จหรือสำเร็จแล้ว แต่ยังคงอยู่ระหว่างการชดใช้ทุนก็ให้ชดใช้เงินและเบี้ยปรับตามข้อ ๕ โดยอนุโลม

ข้อ ๑๐ ผู้ให้สัญญาจะปฏิบัติตามระเบียบ ก.ค.ศ. ว่าด้วยการส่งเสริม สนับสนุนให้ข้าราชการครูและบุคลากรทางการศึกษา ไปศึกษา ฝึกอบรม คูงาน หรือปฏิบัติงานวิจัยและพัฒนา แบบทำสัญญานี้ รวมทั้งที่จะมีการแก้ไขเพิ่มเติมในภายหน้า โดยถือเป็นส่วนหนึ่งของสัญญานี้

สัญญานี้ทำขึ้นไว้ ๓ (สาม) ฉบับ มีข้อความถูกต้องตรงกัน คู่สัญญาได้อ่านและเข้าใจข้อความในสัญญานี้ โดยละเอียดตลอดแล้ว จึงได้ลงลายมือชื่อไว้เป็นสำคัญต่อหน้าพยานและผู้สัญญา และผู้รับมอบอำนาจต่างยัดถือไว้ฝ่ายละฉบับ

(ลงชื่อ).....ผู้ให้สัญญา
(.....)

(ลงชื่อ).....ผู้รับสัญญา
(.....)

(ลงชื่อ).....พยาน
(.....)

(ลงชื่อ).....พยาน
(.....)

ข้าพเจ้า.....คู่สมรสของ.....
ยินยอมให้.....ทำสัญญาฉบับนี้ได้

(ลงชื่อ).....ผู้ให้ความยินยอม
(.....)

(ลงชื่อ).....พยาน
(.....)

(ลงชื่อ).....พยาน
(.....)

ข้าพเจ้าขอรับรองว่าไม่มีคู่สมรส (เป็นโสด/คู่สมรสตาย/หย่า) ในขณะที่ทำสัญญานี้

(ลงชื่อ).....ผู้ให้สัญญา
(.....)



ที่ ศธ 04009/ 8051

สำนักงานคณะกรรมการการศึกษาขั้นพื้นฐาน
กระทรวงศึกษาธิการ กทม. 10300

18 พฤษภาคม 2547

เรื่อง หลักเกณฑ์และแนวปฏิบัติการลาศึกษาต่อ ฝึกอบรม หรือปฏิบัติการวิจัย ภายในประเทศ

เรียน ผู้อำนวยการสำนักงานเขตพื้นที่การศึกษา

- สิ่งที่ส่งมาด้วย 1. คำสั่งสำนักงานคณะกรรมการการศึกษาขั้นพื้นฐาน ที่ 1602/2547 ลงวันที่ 13 พฤษภาคม 2547 เรื่อง มอบอำนาจการอนุญาตการลาไปศึกษา ฝึกอบรม ดูงาน หรือปฏิบัติการวิจัยภายในประเทศ ให้ผู้อำนวยการสำนักงานเขตพื้นที่การศึกษา และผู้อำนวยการสถานศึกษาปฏิบัติราชการแทน
2. ประกาศสำนักงานคณะกรรมการการศึกษาขั้นพื้นฐาน เรื่อง ให้ข้าราชการสังกัด สพฐ. ไปศึกษาต่อ ฝึกอบรม หรือปฏิบัติการวิจัย ภายในประเทศ พ.ศ. 2547 ลงวันที่ 13 พฤษภาคม 2547
3. คู่มือการปฏิบัติงานการลาศึกษาต่อ ฝึกอบรม หรือปฏิบัติการวิจัย ภายในประเทศ

ด้วย สำนักงานคณะกรรมการการศึกษาขั้นพื้นฐานเป็นหน่วยงานโครงสร้างใหม่ของกระทรวงศึกษาธิการ ตามพระราชบัญญัติระเบียบบริหารราชการกระทรวงศึกษาธิการ พ.ศ. 2546 และกฎกระทรวงแบ่งส่วนราชการ ซึ่งหลอมรวมจากหลายหน่วยงานในกระทรวงศึกษาธิการ

เพื่อให้กระบวนการทำงานและการบริหารจัดการเกี่ยวกับการพัฒนาบุคลากรในการอนุญาตให้ข้าราชการครูและบุคลากรสังกัดสำนักงานคณะกรรมการการศึกษาขั้นพื้นฐานไปศึกษาต่อ ฝึกอบรม หรือปฏิบัติการวิจัย ภายในประเทศ มีหลักเกณฑ์และแนวปฏิบัติเดียวกัน จึงได้จัดทำหลักเกณฑ์เป็นประกาศของสำนักงานคณะกรรมการการศึกษาขั้นพื้นฐานเรื่อง ให้ข้าราชการสังกัดสำนักงานคณะกรรมการการศึกษาขั้นพื้นฐานไปศึกษาต่อ ฝึกอบรม หรือปฏิบัติการวิจัย ภายในประเทศ พ.ศ. 2547 พร้อมทั้งได้จัดทำคู่มือการปฏิบัติงานการลาศึกษาต่อ ฝึกอบรม หรือปฏิบัติการวิจัย ภายในประเทศ เพื่อให้เจ้าหน้าที่ในสถานศึกษาหรือสำนักงานเขตพื้นที่การศึกษาใช้เป็นคู่มือในการศึกษาและปฏิบัติงานดังกล่าว

จึงเรียนมาเพื่อทราบและถือเป็นแนวปฏิบัติต่อไป อนึ่ง โปรดสำเนาเอกสารคำสั่ง ประกาศ และคู่มือที่ส่งมาด้วยให้สถานศึกษาทราบและถือปฏิบัติด้วย

ขอแสดงความนับถือ

(นางพรนิภา อินปะชญอม)

ปลัดกระทรวงศึกษาธิการ รักษาการแทน

เลขาธิการคณะกรรมการการศึกษาขั้นพื้นฐาน

สำนักงานพัฒนาระบบบริหารงานบุคคลและนิติการ

กลุ่มส่งเสริมและพัฒนาทรัพยากรบุคคล

โทร. 0 2628 8888 ต่อ 1502, 1503

โทรสาร 0 2281 0503



คำสั่งสำนักงานคณะกรรมการการศึกษาขั้นพื้นฐาน

ที่ ๑๖๐๒/๒๕๔๗

เรื่อง มอบอำนาจการอนุญาตการลาไปศึกษา ฝึกอบรม ดูงาน หรือปฏิบัติการวิจัย ภายในประเทศ
ให้ผู้อำนวยการสำนักงานเขตพื้นที่การศึกษา และผู้อำนวยการสถานศึกษา
ปฏิบัติราชการแทน

เพื่อให้การบริหารงานบุคลากรเกี่ยวกับการอนุญาตการลาไปศึกษา ฝึกอบรม ดูงาน หรือ
การปฏิบัติการวิจัยภายในประเทศ ดำเนินไปด้วยความสะดวกรวดเร็วและมีประสิทธิภาพ จึงให้ยกเลิกคำสั่ง
สำนักงานคณะกรรมการการศึกษาขั้นพื้นฐาน ที่ ๑๖/๒๕๔๖ สั่ง ณ วันที่ ๘ กรกฎาคม พ.ศ. ๒๕๔๖ เรื่อง
การอนุญาตการลาไปศึกษา ฝึกอบรม ดูงาน หรือปฏิบัติการวิจัยภายในประเทศ และให้ใช้คำสั่งฉบับนี้แทน

อาศัยอำนาจตามความในมาตรา ๔๕ (๓) แห่งพระราชบัญญัติระเบียบบริหารราชการกระทรวง
ศึกษาธิการ พ.ศ. ๒๕๔๖ ข้อ ๓๔ แห่งระเบียบสำนักนายกรัฐมนตรีว่าด้วยการลาของข้าราชการ พ.ศ. ๒๕๓๕
ระเบียบกระทรวงศึกษาธิการว่าด้วยการให้ข้าราชการไปศึกษาต่อ และฝึกอบรมภายในประเทศ พ.ศ. ๒๕๓๘
ระเบียบ ก.พ. ว่าด้วยการพัฒนาข้าราชการพลเรือนโดยการให้ไปศึกษาเพิ่มเติมในประเทศ พ.ศ. ๒๕๔๐ และ
ประกาศกระทรวงการคลังเรื่อง หลักเกณฑ์การลาไปศึกษา ฝึกอบรม ดูงาน หรือปฏิบัติการวิจัย ภายในประเทศ
ของลูกจ้างประจำ โดยได้รับคำสั่งอัตรากำลังระหว่างลา ลงวันที่ ๕ ตุลาคม ๒๕๔๑ เลขที่การคณะกรรมการ
การศึกษาขั้นพื้นฐาน จึงมอบอำนาจการอนุญาตการลาไปศึกษา ฝึกอบรม ดูงาน หรือปฏิบัติการวิจัย ภายในประเทศ
ดังนี้

๑. มอบให้ผู้อำนวยการสำนักงานเขตพื้นที่การศึกษา ปฏิบัติราชการแทน ได้แก่

๑.๑ อนุญาตให้ข้าราชการและลูกจ้างประจำในสำนักงานเขตพื้นที่การศึกษา และ
ผู้อำนวยการสถานศึกษา ไปสมัครสอบคัดเลือก การลาศึกษาต่อ ฝึกอบรม ดูงาน หรือปฏิบัติการวิจัย ภายใน
ประเทศ การลงนามรับสัญญา การขยายระยะเวลา การแต่งตั้งกรรมการตรวจสอบกรณีไม่มีผู้ค้ำประกัน รวมทั้ง
การคำนวณเงินเรียกชดใช้ทุนและเบี้ยปรับกรณีผิดสัญญา การลาศึกษา ฝึกอบรม ดูงาน หรือปฏิบัติการวิจัย
ภายในประเทศ

๑.๒ อนุญาตให้ข้าราชการและลูกจ้างประจำในสถานศึกษา รวมทั้งข้าราชการและลูกจ้าง
ประจำในสำนักงานเขตพื้นที่การศึกษา ไปสมัครสอบคัดเลือก การลาศึกษาต่อ ฝึกอบรม ดูงาน หรือปฏิบัติการวิจัย
ภายในประเทศ กรณีไม่เป็นไปตามประกาศของสำนักงานคณะกรรมการการศึกษาขั้นพื้นฐาน เรื่อง ให้ข้าราชการ
และลูกจ้างประจำสังกัดสำนักงานคณะกรรมการการศึกษาขั้นพื้นฐาน ไปศึกษาต่อ ฝึกอบรม หรือปฏิบัติการวิจัย
ภายในประเทศ พ.ศ. ๒๕๔๗

/ผู้อำนวยการสถานศึกษา...

๒. ผู้อำนวยการสถานศึกษา อนุญาตให้ข้าราชการและลูกจ้างประจำในสถานศึกษาไปสมัครสอบคัดเลือก การลาศึกษาต่อ ฝึกอบรม ดูงาน หรือปฏิบัติการวิจัย ภายในประเทศ และการลงนามรับสัญญาการขยายระยะเวลา การแต่งตั้งคณะกรรมการตรวจสอบกรณีไม่มีผู้ค้ำประกัน รวมทั้งการคำนวณเงิน เรียกخذใช้ทุนและเบี้ยปรับกรณีผิดสัญญา การลาศึกษา ฝึกอบรม ดูงาน หรือปฏิบัติการวิจัย ภายในประเทศ

ทั้งนี้ ตั้งแต่บัดนี้เป็นต้นไป

สั่ง ณ วันที่ ๑๓ พฤษภาคม พ.ศ. ๒๕๕๗



(นางพรีภา ลิ้มปทยอม)

ปลัดกระทรวงศึกษาธิการ ศึกษาราชการแทน
เลขาธิการคณะกรรมการการศึกษาระดับมัธยมศึกษา



๓๕๙

ประกาศสำนักงานคณะกรรมการการศึกษาขั้นพื้นฐาน
เรื่อง ให้ข้าราชการและลูกจ้างประจำสังกัดสำนักงานคณะกรรมการการศึกษาขั้นพื้นฐาน
ไปศึกษาต่อ ฝึกอบรม หรือปฏิบัติการวิจัย ภายในประเทศ พ.ศ.2547

อาศัยระเบียบกระทรวงศึกษาธิการ ว่าด้วยการให้ข้าราชการไปศึกษาต่อ และฝึกอบรม
ภายในประเทศ พ.ศ.2538 ระเบียบ ก.พ. ว่าด้วยการพัฒนาข้าราชการพลเรือน โดยการให้ไปศึกษาเพิ่มเติม
ในประเทศ พ.ศ.2540 และประกาศกระทรวงการคลัง เรื่อง หลักเกณฑ์การลาไปศึกษา การฝึกอบรม
การดูงาน หรือปฏิบัติการวิจัยภายในประเทศของลูกจ้างประจำ โดยได้รับค่าจ้างอัตราปกติระหว่างลา ลงวันที่
๕ ตุลาคม ๒๕๔๑ เพื่อให้หลักเกณฑ์ในการพิจารณาอนุญาตให้ข้าราชการและลูกจ้างประจำสังกัดสำนักงาน
คณะกรรมการการศึกษาขั้นพื้นฐานไปศึกษาต่อ ฝึกอบรม หรือปฏิบัติการวิจัย ภายในประเทศ เหมาะสม
ยิ่งขึ้น จึงให้ใช้ประกาศสำนักงานคณะกรรมการการศึกษาขั้นพื้นฐาน เรื่อง ให้ข้าราชการและลูกจ้างประจำ
สังกัดสำนักงานคณะกรรมการการศึกษาขั้นพื้นฐานไปศึกษาต่อ ฝึกอบรม หรือปฏิบัติการวิจัย ภายใน
ประเทศ พ.ศ.2547 เพื่อเป็นหลักเกณฑ์และแนวทางให้ข้าราชการและลูกจ้างประจำสังกัดสำนักงาน
คณะกรรมการการศึกษาขั้นพื้นฐานขออนุญาตไปศึกษาต่อ ฝึกอบรม หรือปฏิบัติการวิจัย ภายในประเทศ
ดังนี้

การศึกษาต่อภายในประเทศ ภาคปกติ

คุณสมบัติ

ข้าราชการและลูกจ้างประจำ ที่จะมีสิทธิสมัครไปศึกษาต่อภายในประเทศ ภาคปกติ ต้องมี
คุณสมบัติ ดังนี้

1. มีอายุไม่เกิน 45 ปี นับถึงวันที่ 15 มิถุนายน ของปีที่จะเข้าศึกษา เว้นแต่จะได้รับอนุญาต
จากสำนักงานคณะกรรมการการศึกษาขั้นพื้นฐาน เป็นกรณีพิเศษเฉพาะราย ทั้งนี้ ต้องมีเวลากลับมาปฏิบัติ
ราชการชดใช้ทุนครบก่อนเกษียณอายุราชการ

2. ปฏิบัติราชการด้วยดี มีความประพฤติเรียบร้อย เอาใจใส่ต่อหน้าที่การงานของ
สถานศึกษาหรือหน่วยงาน และไม่อยู่ระหว่างถูกตั้งกรรมการสอบสวนวินัย ในกรณีที่ถูกลงโทษทางวินัย
ระดับโทษต้องไม่สูงกว่าโทษภาคทัณฑ์

ข้าราชการและลูกจ้างประจำที่ถูกลงโทษตัดเงินเดือน จะไปศึกษาต่อได้ เมื่อพ้นโทษ
ตัดเงินเดือนแล้ว หรือถ้าเป็นผู้ถูกลงโทษลดขั้นเงินเดือนจะไปศึกษาต่อได้ เมื่อถูกลงโทษลดขั้นเงินเดือน
มาแล้วเป็นเวลาไม่น้อยกว่าหกเดือน ข้าราชการและลูกจ้างประจำที่อยู่ในระหว่างลาศึกษาต่อภายในประเทศ
ภาคปกติ จะสมัครสอบหรือสอบคัดเลือกเพื่อไปศึกษา หรือฝึกอบรมอื่นใดมิได้

3. มีคุณสมบัติและพื้นความรู้ตามระเบียบของสถานศึกษาที่จะศึกษาต่อ

4. ต้องมีเวลารับราชการติดต่อกันไม่น้อยกว่า 24 เดือนเต็ม ทั้งนี้ นับถึงวันที่ 15 มิถุนายน ของปีที่จะเข้าศึกษา กรณีที่มีความจำเป็นอย่างอื่นที่จะต้องให้ข้าราชการและลูกจ้างประจำที่มีเวลารับราชการติดต่อกันน้อยกว่า 24 เดือนเต็ม แต่ไม่น้อยกว่า 12 เดือนเต็ม ไปศึกษาต่อในสาขาวิชาที่เป็นประโยชน์และจำเป็นอย่างอื่น จะต้องได้รับอนุญาตจากผู้มีอำนาจอนุญาตเฉพาะราย

5. ข้าราชการและลูกจ้างประจำที่เคยได้รับอนุญาตให้ไปศึกษาต่อภายในประเทศ ภาคปกติ หรือศึกษาต่อต่างประเทศแล้ว จะศึกษาต่ออีกต้องกลับไปปฏิบัติราชการเป็นเวลาไม่น้อยกว่าตามที่กำหนดไว้ในข้อ 4 กรณีที่มีความจำเป็นอย่างอื่นที่จะต้องให้ข้าราชการและลูกจ้างประจำซึ่งกลับมาปฏิบัติราชการไม่ครบตามกำหนดไปศึกษาต่ออีก จะต้องได้รับอนุญาตจากผู้มีอำนาจอนุญาตเฉพาะราย

6. ข้าราชการและลูกจ้างประจำรายใดที่ได้รับอนุญาตให้ไปสอบคัดเลือกเพื่อศึกษาต่อ หรือไปศึกษาต่อแล้ว หากปรากฏในภายหลังว่าขาดคุณสมบัติ ตามระเบียบกระทรวงศึกษาธิการว่าด้วยการให้ข้าราชการไปศึกษาต่อและฝึกอบรมภายในประเทศ พ.ศ.2538 หมวด 1 การศึกษาต่อ ภาคปกติ ระเบียบ ก.พ. ว่าด้วยการพัฒนาข้าราชการพลเรือน โดยการให้ไปศึกษาเพิ่มเติมในประเทศ พ.ศ. 2540 และประกาศสำนักงานคณะกรรมการการศึกษาขั้นพื้นฐาน เรื่อง ให้ข้าราชการและลูกจ้างประจำสังกัดสำนักงานคณะกรรมการการศึกษาขั้นพื้นฐานไปศึกษาต่อ ฝึกอบรม หรือปฏิบัติการวิจัย ภายในประเทศ พ.ศ.2547 ผู้มีอำนาจอนุญาตจะเรียกตัวกลับเข้าปฏิบัติราชการ และไม่อนุญาตให้ศึกษาต่อก็ได้

การสมัครสอบคัดเลือก

ผู้มีสิทธิไปศึกษาต่อ ปฏิบัติดังนี้

1. ให้เขียนแบบขออนุญาตไปสมัครสอบคัดเลือกเพื่อศึกษาต่อภายในประเทศ ภาคปกติ ประเภท ข. (แบบที่ 1) ต่อผู้มีอำนาจอนุญาต โดยต้องเลือกสมัครสอบในสาขาวิชาและสถาบันการศึกษาตามที่สำนักงานคณะกรรมการการศึกษาขั้นพื้นฐานกำหนด
2. สำนักงานคณะกรรมการการศึกษาขั้นพื้นฐานไม่อนุญาตให้ข้าราชการและลูกจ้างประจำสมัครสอบในสาขาวิชาที่ ก.ค. หรือ ก.ค.ศ. ไม่รับรอง
3. ข้าราชการและลูกจ้างประจำสังกัดหน่วยงานใดให้ศึกษาต่อในสถาบันการศึกษา และสาขาวิชาที่หน่วยงานนั้นกำหนดไว้
4. ผู้ประสงค์จะไปสมัครสอบคัดเลือกให้ดำเนินการขออนุญาตต่อผู้มีอำนาจอนุญาต เมื่อได้รับอนุญาตแล้วจึงจะไปสมัครสอบคัดเลือกได้
5. ผู้ที่ไม่ได้ขออนุญาตสมัครสอบคัดเลือกไว้ หากไปสอบคัดเลือกได้จะขอสิทธิเพื่อศึกษาต่อไม่ได้

การอนุญาตให้ไปสมัครสอบคัดเลือก

ผู้มีอำนาจอนุญาตให้ไปสมัครสอบคัดเลือกเพื่อศึกษาต่อ ดังนี้

1. ข้าราชการและลูกจ้างประจำในสถานศึกษา ให้เสนอขออนุญาตต่อผู้อำนวยการสถานศึกษา
2. ข้าราชการและลูกจ้างประจำในเขตพื้นที่การศึกษา และผู้อำนวยการสถานศึกษา ให้ขออนุญาตต่อผู้อำนวยการสำนักงานเขตพื้นที่การศึกษา

3. ข้าราชการและลูกจ้างประจำในสำนักงานคณะกรรมการการศึกษาขั้นพื้นฐาน
ผู้อำนวยการสำนักงานเขตพื้นที่การศึกษา ให้ขออนุญาตต่อเลขาธิการคณะกรรมการการศึกษาขั้นพื้นฐาน

การคัดเลือกและการอนุญาตให้ไปศึกษาต่อ

1. หลักเกณฑ์การพิจารณาคัดเลือกให้ข้าราชการและลูกจ้างประจำไปศึกษาต่อ
ภายในประเทศ ภาคปกติ

1.1 ให้คำนึงถึงการไปศึกษาต่อในสาขาวิชาที่เป็นประโยชน์ต่อการพัฒนา
การศึกษาของสำนักงานคณะกรรมการการศึกษาขั้นพื้นฐาน

1.2 ต้องปฏิบัติตามระเบียบกระทรวงศึกษาธิการ ว่าด้วยการให้ข้าราชการไป
ศึกษาต่อ และฝึกอบรมภายในประเทศ พ.ศ.2538 หมวด 1 การศึกษาต่อ ภาคปกติ ระเบียบ ก.พ. ว่าด้วย
การพัฒนาข้าราชการพลเรือน โดยการให้ไปศึกษาเพิ่มเติมในประเทศ พ.ศ.2540 และประกาศสำนักงาน
คณะกรรมการการศึกษาขั้นพื้นฐาน เรื่อง ให้ข้าราชการและลูกจ้างประจำสังกัดสำนักงานคณะกรรมการ
การศึกษาขั้นพื้นฐานไปศึกษาต่อ ฝึกอบรม หรือปฏิบัติการวิจัย ภายในประเทศ พ.ศ.2547

1.3 จำนวนผู้ที่ได้รับการคัดเลือกให้ไปศึกษาต่อ ต้องไม่เกิน 5% ของจำนวน
ข้าราชการและลูกจ้างประจำในสถานศึกษา หรือหน่วยงานนั้น ๆ ทั้งนี้ รวมทั้งข้าราชการและลูกจ้างประจำที่
กำลังศึกษาต่ออยู่ภายในประเทศและต่างประเทศด้วย เศษถึงครึ่งให้ปัดเป็น 1 คน (ไม่นับฝ่ายบริหาร)
หรืออยู่ในดุลยพินิจของผู้มีอำนาจอนุญาต

สถานศึกษาหรือหน่วยงานใดมีข้าราชการและลูกจ้างประจำจำนวนน้อย และ
คิดเป็นโควตาไม่ได้ แต่มีผู้สอบคัดเลือกเพื่อศึกษาต่อได้ ให้ไปศึกษาต่อได้สถานศึกษาหรือหน่วยงานละ
ไม่เกิน 1 คน ส่วนสถานศึกษาหรือหน่วยงานใดที่ไม่มีผู้สอบคัดเลือกได้ ห้ามนำโควตาไปใช้คัดเลือก
ข้าราชการและลูกจ้างประจำสถานศึกษาหรือหน่วยงานอื่นให้ศึกษาต่อ

1.4 สำนักงานคณะกรรมการการศึกษาขั้นพื้นฐาน สนับสนุนให้ข้าราชการและ
ลูกจ้างประจำไปศึกษาต่อในวิชาที่ตรงกับวิชาเอกหรือวิชาโทในวุฒิตีติม หรือสาขาวิชาที่ตรงกับงานซึ่งกำลัง
ปฏิบัติอยู่ ตามความต้องการของสถานศึกษาและหน่วยงาน ทั้งนี้ โดยขอให้เพิ่มความสำคัญ
ในการพิจารณาให้ข้าราชการและลูกจ้างประจำไปศึกษาต่อในสายวิชาชีพและสาขาวิชาที่โรงเรียนขาดแคลน
โดยให้อยู่ในดุลยพินิจของผู้บริหารสถานศึกษาหรือหัวหน้าหน่วยงาน

1.5 ให้ผู้ที่ไม่เคยได้รับอนุญาตให้ศึกษาต่อ ได้สิทธิศึกษาต่อก่อนผู้ที่เคยได้รับ
อนุญาตให้ศึกษาต่อแล้ว เว้นแต่ผู้ที่เคยได้รับอนุญาตให้ศึกษาต่อแล้ว และกลับเข้าปฏิบัติราชการเป็น
ระยะเวลามากกว่าอายุราชการของผู้ที่ไม่เคยได้รับอนุญาตให้ศึกษาต่อ ให้มีสิทธิศึกษาต่อก่อนได้

1.6 ในกรณีที่สถานศึกษาหรือหน่วยงานมีจำนวนให้ข้าราชการและลูกจ้างประจำ
ไปศึกษาต่อจำนวนจำกัด แต่มีผู้ขอไปศึกษาต่อมากกว่า หรือมีผู้ขอไปศึกษาต่อหลายหมวดวิชา การพิจารณา
ขอให้คำนึงถึงผู้ที่มีผลงานดีเด่น และอายุราชการมากได้รับการคัดเลือกให้ศึกษาต่อก่อนได้ ถ้าอายุราชการ
เท่ากันและการประเมินผลการปฏิบัติงานดีเด่นเท่ากัน ให้พิจารณาผู้ที่มีอายุจริงมากกว่าไปศึกษาต่อก่อน

1.7 สำหรับผู้ที่โอนมารับราชการใหม่ และผู้ที่สำนักงานคณะกรรมการการศึกษาขั้นพื้นฐานอนุมัติให้ย้ายสถานศึกษาหรือหน่วยงานในการย้ายประจำปีหรือย้ายกรณีพิเศษ และสอบคัดเลือกเพื่อศึกษาต่อได้ด้วย ให้ใช้โควตาของสถานศึกษาหรือหน่วยงานที่รับโอนหรือย้าย (สถานศึกษาหรือหน่วยงานที่ได้รับการแต่งตั้งใหม่ หรือช่วยราชการ) ให้อยู่ในดุลยพินิจของผู้อำนวยการสถานศึกษาหรือหัวหน้าหน่วยงานใหม่เป็นผู้พิจารณาว่าจะให้ไปศึกษาต่อได้หรือไม่

2. ข้าราชการและลูกจ้างประจำที่ผ่านการสอบคัดเลือก ให้นำหลักฐานผลการสอบคัดเลือกจากสถาบันการศึกษาที่ตนสมัคร และหลักฐานที่ได้รับอนุญาตให้ไปสมัครสอบ (แบบที่ 1) พร้อมแบบขออนุญาตให้ข้าราชการและลูกจ้างประจำไปศึกษาต่อภายในประเทศ ภาคปกติ ประเภท ข. (แบบที่ 2) เสนอต่อผู้มีอำนาจอนุญาต ดังนี้

2.1 ข้าราชการและลูกจ้างประจำในสถานศึกษา เสนอขออนุญาตต่อผู้อำนวยการสถานศึกษา

2.2 ข้าราชการและลูกจ้างประจำที่ปฏิบัติงานในสำนักงานเขตพื้นที่การศึกษา และผู้อำนวยการสถานศึกษา เสนอขออนุญาตต่อผู้อำนวยการสำนักงานเขตพื้นที่การศึกษา

2.3 ข้าราชการและลูกจ้างประจำที่ปฏิบัติงานในสำนักงานคณะกรรมการการศึกษาขั้นพื้นฐาน และผู้อำนวยการสำนักงานเขตพื้นที่การศึกษา เสนอขออนุญาตต่อเลขาธิการคณะกรรมการการศึกษาขั้นพื้นฐาน

การทำสัญญา

1. ข้าราชการและลูกจ้างประจำที่ปฏิบัติงานในสถานศึกษา ให้ทำสัญญาที่สถานศึกษา คนละ 3 ฉบับ ก่อนไปศึกษาต่อ ให้ผู้อำนวยการสถานศึกษาลงนามเป็นผู้รับสัญญา โดยมีรอง/ผู้ช่วย-ผู้อำนวยการสถานศึกษา หรือข้าราชการครูในสถานศึกษา ลงนามเป็นพยานในสัญญาและสัญญาค้ำประกัน หนังสือสัญญาที่จัดทำเรียบร้อยแล้วจัดส่งให้สำนักงานเขตพื้นที่การศึกษา จำนวน 1 ฉบับ เก็บไว้ที่สถานศึกษา จำนวน 1 ฉบับ และมอบให้ข้าราชการที่ไปศึกษาต่อ จำนวน 1 ฉบับ

2. ข้าราชการและลูกจ้างประจำที่ปฏิบัติงานในสำนักงานเขตพื้นที่การศึกษา ผู้อำนวยการสถานศึกษา ให้ทำสัญญาที่สำนักงานเขตพื้นที่การศึกษา คนละ 2 ฉบับ ก่อนไปศึกษาต่อ ให้ผู้อำนวยการสำนักงานเขตพื้นที่การศึกษาลงนามเป็นผู้รับสัญญา โดยมีผู้ช่วย/รองผู้อำนวยการสำนักงานเขตพื้นที่การศึกษา หรือนิติกรของสำนักงานเขตพื้นที่การศึกษา ลงนามเป็นพยานในสัญญาและสัญญาค้ำประกัน หนังสือสัญญาที่จัดทำเรียบร้อยแล้ว เก็บไว้ที่สำนักงานเขตพื้นที่การศึกษา จำนวน 1 ฉบับ และมอบให้ผู้ไปศึกษาต่อ จำนวน 1 ฉบับ

3. ข้าราชการและลูกจ้างประจำที่ปฏิบัติงานในสำนักงานคณะกรรมการการศึกษาขั้นพื้นฐาน และผู้อำนวยการสำนักงานเขตพื้นที่การศึกษา ทำสัญญาที่สำนักพัฒนาระบบบริหารงานบุคคล และนิติกร สำนักงานคณะกรรมการการศึกษาขั้นพื้นฐาน ก่อนไปศึกษาต่อ

4. การทำสัญญาศึกษาต่อ ให้ใช้แบบหนังสือสัญญาที่สำนักงานคณะกรรมการการศึกษาขั้นพื้นฐาน จัดส่งให้เท่านั้น โดยจัดพิมพ์หรือเขียนสัญญาด้วยตัวบรรจงให้ชัดเจน และครบถ้วน หากมีรอยขีด ลบ ชีต ขำ ผู้ทำสัญญาต้องลงลายมือชื่อกำกับไว้ด้วยทุกครั้ง

ผู้ทำสัญญา

1. ต้องนำเอกสารดังต่อไปนี้มาแสดง
 - 1.1 บัตรประจำตัวข้าราชการ หรือลูกจ้างประจำ หรือบัตรประชาชน พร้อมสำเนา 1 ฉบับ
 - 1.2 ทะเบียนบ้าน พร้อมสำเนา 1 ฉบับ
 - 1.3 ทะเบียนสมรส ทะเบียนหย่า (ถ้ามี) พร้อมสำเนา 1 ฉบับ
 - 1.4 หนังสือยินยอมให้ทำสัญญาของคู่สมรส (กรณีผู้ทำสัญญามีคู่สมรส)
 - 1.5 รูปถ่าย 1 นิ้ว จำนวน 1 รูป
2. ต้องนำบุคคลต่อไปนี้มาในวันทำสัญญา
 - 2.1 คู่สมรสของผู้ทำสัญญา (ถ้ามี) พร้อมหลักฐานสำเนาบัตรประจำตัว
 - 2.2 ผู้ค้ำประกัน จำนวน 1 คน
 - 2.3 คู่สมรสของผู้ค้ำประกัน (ถ้ามี) พร้อมหลักฐานสำเนาบัตรประจำตัว
3. อากรแสดมป้สำหรับปิดสัญญา 1 บาท 1 ฉบับ และสัญญาค้ำประกัน 10 บาท 1 ฉบับ

ผู้ค้ำประกัน

1. ผู้ค้ำประกันจะต้องเป็นบิดาหรือมารดาของผู้ที่จะไปศึกษาต่อ โดยผู้ค้ำประกันไม่ต้องแสดงหลักทรัพย์ในการทำสัญญาค้ำประกัน หรือ
2. ในกรณีที่ไม่สามารถจัดหาผู้ค้ำประกันตามข้อ 1 ได้ ผู้ค้ำประกันจะต้องเป็นพี่หรือน้องร่วมบิดาหรือมารดาเดียวกันกับผู้ที่จะไปศึกษา โดยผู้ค้ำประกันไม่ต้องแสดงหลักทรัพย์ในการทำสัญญาค้ำประกัน หรือ
3. ในกรณีที่ไม่สามารถจัดหาผู้ค้ำประกันตามข้อ 1 และ 2 ได้ ให้หน่วยงานที่เป็นคู่สัญญาของผู้ที่จะไปศึกษา ตั้งคณะกรรมการขึ้นเพื่อพิจารณาตรวจสอบ หากผลการพิจารณาตรวจสอบปรากฏว่า ผู้ที่จะไปศึกษาไม่มีบุคคลตามข้อ 1 และ 2 ที่จะมาทำสัญญาค้ำประกัน และผู้ที่จะไปศึกษามีศักยภาพสูงยิ่งในการศึกษา ก็ให้ผู้ที่จะไปศึกษาทำสัญญาการศึกษาโดยไม่ต้องมีผู้ค้ำประกันได้
4. เอกสารที่ผู้ค้ำประกันจะต้องนำมาแสดง
 - 4.1 บัตรประจำตัวข้าราชการหรือบัตรประชาชน พร้อมสำเนา 1 ฉบับ
 - 4.2 ทะเบียนบ้าน พร้อมสำเนา 1 ฉบับ
 - 4.3 ทะเบียนสมรส ทะเบียนหย่า (ถ้ามี) พร้อมสำเนา 1 ฉบับ
 - 4.4 หนังสือยินยอมให้ทำสัญญาค้ำประกันของคู่สมรส (กรณีมีคู่สมรส)

การไปศึกษาต่อ

1. เมื่อข้าราชการและลูกจ้างประจำทำสัญญาไปศึกษาต่อ และสัญญาค้ำประกันเรียบร้อยแล้ว ให้รับระเบียบกระทรวงศึกษาธิการว่าด้วยการให้ข้าราชการไปศึกษาต่อและฝึกอบรมภายในประเทศ พ.ศ. 2538 จำนวน 1 ฉบับ ระเบียบ ก.พ. ว่าด้วยการพัฒนาข้าราชการพลเรือนโดยการให้ไปศึกษาเพิ่มเติมในประเทศ พ.ศ.2540 ประกาศสำนักงานคณะกรรมการการศึกษาขั้นพื้นฐาน เรื่อง ให้ข้าราชการและลูกจ้างประจำสังกัดสำนักงานคณะกรรมการการศึกษาขั้นพื้นฐานไปศึกษาต่อภายในประเทศ พ.ศ.2547 จำนวน 1 ฉบับ

2. ให้นำหนังสือส่งตัวจากสถานศึกษา หรือสำนักงานเขตพื้นที่การศึกษา หรือสำนักงานคณะกรรมการการศึกษาขั้นพื้นฐาน แล้วแต่กรณี ไปเข้าศึกษาต่อยังสถาบันการศึกษา

3. ข้าราชการและลูกจ้างประจำรายใดที่ได้รับอนุญาตให้ศึกษาต่อแล้ว หากไม่ประสงค์จะศึกษาต่อหรือไม่สามารถศึกษาต่อได้ไม่ว่ากรณีใดๆ ต้องแจ้งให้ผู้บังคับบัญชาทราบ และให้รายงานตัวกลับเข้าปฏิบัติราชการทันที

4. ข้าราชการและลูกจ้างประจำที่ได้รับอนุญาตให้ไปศึกษาต่อ ต้องปฏิบัติตามระเบียบของสถาบันการศึกษาที่เข้าศึกษาทุกประการ และจะต้องปฏิบัติตามระเบียบของทางราชการด้วย

กรณีที่มิถิจรุระ หรือเจ็บป่วย หรือกรณีอื่นใด ที่ไม่สามารถไปศึกษาตามวัน เวลาที่สถาบันศึกษากำหนด ต้องยื่นใบลาขออนุญาตต่อสถาบันการศึกษานั้น ในกรณีที่ลาเกินกว่า 15 วัน จะต้องยื่นใบลาต่อผู้บริหารสถานศึกษาหรือหัวหน้าหน่วยงานตามลำดับชั้น ตามระเบียบการลาของทางราชการด้วย มิฉะนั้นจะถือว่าขาดราชการ

5. สำนักงานคณะกรรมการการศึกษาขั้นพื้นฐานอนุญาตให้ข้าราชการและลูกจ้างประจำไปศึกษาต่อภายในประเทศ ภาคปกติ โดยศึกษาให้สำเร็จภายในเวลาที่กำหนด ดังนี้

- ระดับปริญญาตรี ปริญญาโท กำหนด 2 ปี
- ระดับปริญญาเอก กำหนด 4 ปี

6. ข้าราชการและลูกจ้างประจำที่ได้รับอนุญาตให้ไปศึกษาต่อ ต้องรายงานผลการศึกษา ทุกๆ ภาคเรียน ตามแบบรายงานของกระทรวงศึกษาธิการ ให้ผู้มีอำนาจอนุญาตทราบ ภายใน 30 วัน นับตั้งแต่วันเปิดภาคเรียนในภาคต่อไป

เมื่อพิจารณาผลการศึกษาประจำภาคเรียนแล้ว ถ้าผู้บังคับบัญชาเห็นว่าหากให้ศึกษาอยู่ต่อไปก็ไม่สามารถศึกษาให้จบหลักสูตรได้ หรือสถาบันการศึกษารายงานว่ามีความประพฤติเสียหาย ไม่สมควรให้ศึกษาต่อ ให้ผู้มีอำนาจอนุญาตเรียกตัวกลับเข้าปฏิบัติราชการตามเดิม

การขอยาวเวลาศึกษาต่อ

ข้าราชการและลูกจ้างประจำที่ศึกษาไม่สำเร็จตามกำหนดเวลาในหลักสูตรที่ได้รับอนุญาตให้ศึกษาต่อ และจำเป็นอย่างอื่นที่จะต้องขอยาวเวลาศึกษาต่อ ให้ผู้มีอำนาจอนุญาตให้ไปศึกษาต่อพิจารณาอนุญาตให้ขอยาวเวลาศึกษาต่อได้ตามเหตุผลสมควร และเป็นเฉพาะกรณีครั้งละ 1 ภาคการศึกษา รวมแล้วไม่เกิน 2 ครั้ง หรือไม่เกิน 1 ปีการศึกษา ผู้ที่ประสงค์ขอยาวเวลาศึกษาต่อ ให้ขอหลักฐานจากสถาบันการศึกษา ซึ่งแจ้งว่าเหตุใดจึงศึกษาไม่สำเร็จตามกำหนดเวลาในหลักสูตร และเขียนแบบคำร้องขอยาว

เวลาศึกษาต่อแล้วเสนอหลักฐานดังกล่าวเพื่อขออนุญาตต่อผู้มีอำนาจอนุญาตให้ไปศึกษาต่อ สำหรับผู้ที่ได้รับอนุญาตให้ขยายเวลาศึกษาต่อได้ ให้ทำสัญญาขยายเวลาศึกษาต่อ สัญญาค่าประกัน โดยดำเนินการเช่นเดียวกับการทำสัญญาไปศึกษาต่อ ทั้งนี้ ต้องส่งหลักฐานไปยังผู้มีอำนาจอนุญาตพิจารณาก่อนสิ้นสุดสัญญาไม่น้อยกว่า 15 วัน

การกลับเข้าปฏิบัติราชการ

1. ข้าราชการและลูกจ้างประจำที่ปฏิบัติงานในสถานศึกษา ให้นำหนังสือส่งตัวของสถาบันการศึกษา พร้อมทั้งใบรับรองวุฒิ (ถ้ามี) รายงานตัวกลับเข้าปฏิบัติราชการที่สถานศึกษา เพื่อจัดทำคำสั่งให้ข้าราชการกลับเข้าปฏิบัติราชการ และส่งสำเนาคำสั่งให้สำนักงานเขตพื้นที่การศึกษารวสอบก่อนส่งให้สำนักงานคณะกรรมการการศึกษาขั้นพื้นฐาน จำนวน 1 ฉบับ พร้อมสำเนาหนังสือส่งตัวของสถาบันการศึกษา จำนวน 1 ฉบับ

2. ข้าราชการและลูกจ้างประจำที่ปฏิบัติงานในสำนักงานเขตพื้นที่การศึกษา และผู้อำนวยการสถานศึกษา ให้นำหนังสือส่งตัวของสถาบันการศึกษา พร้อมทั้งใบรับรองวุฒิ (ถ้ามี) ไปรายงานตัวกลับเข้าปฏิบัติราชการที่สำนักงานเขตพื้นที่การศึกษาทันที เพื่อจัดทำคำสั่งให้ข้าราชการและลูกจ้างประจำกลับเข้าปฏิบัติราชการ และส่งสำเนาคำสั่งให้สำนักงานคณะกรรมการการศึกษาขั้นพื้นฐาน จำนวน 1 ฉบับ พร้อมสำเนาหนังสือส่งตัวของสถาบันการศึกษา จำนวน 1 ฉบับ

3. ข้าราชการและลูกจ้างประจำที่ปฏิบัติงานในสำนักงานคณะกรรมการการศึกษาขั้นพื้นฐาน และผู้อำนวยการสำนักงานเขตพื้นที่การศึกษา ให้นำหนังสือส่งตัวของสถาบันการศึกษาพร้อมทั้งใบรับรองวุฒิ (ถ้ามี) เพื่อรายงานตัวกลับเข้าปฏิบัติราชการที่หน่วยงานต้นสังกัด และรายงานสำนักงานคณะกรรมการการศึกษาขั้นพื้นฐาน เพื่อจัดทำคำสั่งให้ข้าราชการและลูกจ้างประจำกลับเข้าปฏิบัติราชการ

4. เมื่อข้าราชการและลูกจ้างประจำได้รับใบรับรองวุฒิที่อนุมัติปริญญาหรือประกาศนียบัตรแล้ว ให้จัดส่งสำเนาใบรับรองวุฒิของผู้ที่ลาศึกษาต่อ คนละ 1 ฉบับ ให้ผู้มีอำนาจอนุญาตให้ไปศึกษาต่อด้วย สำหรับผู้ที่สำเร็จการศึกษาในชั้นที่สูงกว่าปริญญาตรี จะต้องมอบผลงานวิจัยหรืองานวิชาการที่หลักสูตรกำหนด เช่น วิทยานิพนธ์ วิทยานิพนธ์ สารนิพนธ์ เป็นต้น ให้สถานศึกษาหรือหน่วยงานที่ต้นสังกัดด้วย

การศึกษาต่อภายในประเทศ ภาคนอกเวลา

1. การศึกษาต่อภายในประเทศ ภาคนอกเวลา โดยใช้เวลาราชการบางส่วน

คุณสมบัติ

1. มีอายุไม่เกิน 55 ปีบริบูรณ์ นับถึงวันที่ 15 มิถุนายน ของปีที่เข้าศึกษา กรณีอายุเกินให้อยู่ในดุลยพินิจของผู้มีอำนาจอนุญาตพิจารณาอนุญาตเป็นกรณีพิเศษเฉพาะราย

2. ต้องมีเวลารับราชการติดต่อกันไม่น้อยกว่า 12 เดือนเต็ม

หลักเกณฑ์ในการพิจารณาอนุญาตให้ไปศึกษาต่อ

1. ผู้ไปศึกษาต่อต้องมีคุณสมบัติตามระเบียบกระทรวงศึกษาธิการ ว่าด้วยการให้ข้าราชการไปศึกษาต่อและฝึกอบรมภายในประเทศ พ.ศ.2538 หมวด 2 การศึกษาต่อภาคนอกเวลา ข้อ 18 ก.
2. สาขาวิชาที่ไปศึกษาจะต้องเป็นสาขาวิชาที่เป็นประโยชน์ต่อการปฏิบัติงานในหน้าที่ และเป็นสาขาวิชาที่ ก.ค. หรือ ก.ค.ศ. รับรองเป็นคุณสมบัติเฉพาะสำหรับข้าราชการครูสังกัดสำนักงานคณะกรรมการการศึกษาขั้นพื้นฐาน
3. หลักสูตรที่ไปศึกษาต้องเป็นหลักสูตรภายในประเทศ ภาคนอกเวลา
4. เป็นผู้ที่มีผู้อำนวยการสถานศึกษาหรือหัวหน้าสำนักงานที่ข้าราชการปฏิบัติงานอยู่แล้วแต่กรณี รับรองว่าหากให้ไปศึกษาต่อแล้ว จะไม่เกิดความเสียหายต่อราชการหรือการศึกษาของนักเรียนในสถานศึกษา
5. เป็นผู้เอาใจใส่ต่อการปฏิบัติราชการเป็นอย่างดี และให้ออกเดินทางจากสถานศึกษาหรือสำนักงานที่ตนปฏิบัติงานอยู่ ก่อนเวลาเลิกปฏิบัติราชการได้ไม่เกินวันละ 1 ชั่วโมง 30 นาที
6. จำนวนข้าราชการและลูกจ้างประจำที่จะได้รับอนุญาตให้ไปศึกษาต่อภาคนอกเวลารวมกันทั้งสิ้นต้องไม่เกินร้อยละ 20 ของจำนวนข้าราชการทั้งหมดในสถานศึกษา หรือหน่วยงานนั้นๆ กรณีข้าราชการมีจำนวนต่ำกว่า 10 คน ให้อยู่ในดุลยพินิจของผู้มีอำนาจอนุญาต

ผู้มีอำนาจอนุญาต

1. ข้าราชการและลูกจ้างประจำในสถานศึกษา ขออนุญาตต่อผู้อำนวยการสถานศึกษา
2. ข้าราชการและลูกจ้างประจำในสำนักงานเขตพื้นที่การศึกษา และผู้อำนวยการสถานศึกษา ขออนุญาตต่อผู้อำนวยการสำนักงานเขตพื้นที่การศึกษา
3. ข้าราชการและลูกจ้างประจำในสำนักงานคณะกรรมการการศึกษาขั้นพื้นฐาน ผู้อำนวยการสำนักงานเขตพื้นที่การศึกษา ขออนุญาตต่อเลขาธิการสำนักงานคณะกรรมการการศึกษาขั้นพื้นฐาน

หลักฐานที่ใช้ประกอบการพิจารณา

1. แบบรายงานของผู้ขออนุญาตไปศึกษาต่อภายในประเทศ ภาคนอกเวลา
2. ใบรับรองผลการสอบได้ของสถานศึกษาในปีที่จะศึกษา

เมื่อผู้มีอำนาจอนุญาต อนุญาตให้ไปศึกษาแล้ว ให้ดำเนินการดังนี้

1. ผู้ไปศึกษาจัดทำสัญญาศึกษาต่อภายในประเทศ ภาคนอกเวลา คนละ 2 ฉบับ เก็บไว้ที่ผู้รับสัญญา 1 ฉบับ ผู้ไปศึกษา 1 ฉบับ
2. จัดทำคำสั่งให้ไปศึกษา
3. จัดทำหนังสือส่งตัวไปศึกษา

4. เมื่อผู้ไปศึกษาสำเร็จการศึกษา ให้จัดทำคำสั่งให้กลับเข้าปฏิบัติราชการ
5. เมื่ออนุญาตให้ข้าราชการและลูกจ้างประจำไปศึกษาต่อภายในประเทศ ภาคนอกเวลา โดยใช้เวลาราชการบางส่วนแล้ว ให้ข้าราชการและลูกจ้างประจำที่ได้รับอนุญาตปฏิบัติตามระเบียบกระทรวงศึกษาธิการว่าด้วยการให้ข้าราชการไปศึกษาต่อและฝึกอบรมภายในประเทศ พ.ศ.2538 หมวด 2 การศึกษาต่อภาคนอกเวลา โดยเคร่งครัดด้วย

2. การศึกษาต่อภายในประเทศ ภาคนอกเวลาราชการ โดยไม่ใช้เวลาราชการไปศึกษา

การศึกษาต่อภายในประเทศ ภาคนอกเวลาราชการ โดยไม่ใช้เวลาราชการ ไปศึกษาต้องรายงานเป็นลายลักษณ์อักษรให้ผู้อำนวยการสถานศึกษา หรือผู้อำนวยการสำนักงานเขตพื้นที่การศึกษา หรือผู้อำนวยการสำนักในสำนักงานคณะกรรมการการศึกษาขั้นพื้นฐาน แล้วแต่กรณีทราบก่อน จึงจะไปศึกษาต่อภาคนอกเวลาโดยไม่ใช้เวลาราชการได้

การศึกษาต่อภายในประเทศ ภาคฤดูร้อน

หลักเกณฑ์ในการพิจารณาอนุญาตให้ไปศึกษาต่อ

1. ผู้ไปศึกษาต่อต้องมีคุณสมบัติตามระเบียบกระทรวงศึกษาธิการ ว่าด้วยการให้ข้าราชการประจำไปศึกษาต่อและฝึกอบรมภายในประเทศ พ.ศ.2538 หมวด 3 การศึกษาต่อ ภาคฤดูร้อน
2. สาขาวิชาที่ไปศึกษาจะต้องเป็นสาขาวิชาที่เป็นประโยชน์ต่อการปฏิบัติงานในหน้าที่ และเป็นสาขาวิชาที่ ก.ค. หรือ ก.ค.ศ. รับรองเป็นคุณสมบัติเฉพาะสำหรับข้าราชการครูสังกัดสำนักงานคณะกรรมการการศึกษาขั้นพื้นฐาน
5. ระยะเวลาไปศึกษาให้อยู่ในระหว่างปิดภาคเรียน (ภาคฤดูร้อน) หรือเวลาที่สถาบันการศึกษาของรัฐเปิดรับผู้เข้าศึกษาในภาคฤดูร้อน โดยขออนุญาตเป็นปี ๆ ไป

ผู้มีอำนาจอนุญาต

1. ข้าราชการและลูกจ้างประจำในสถานศึกษา ขออนุญาตต่อผู้อำนวยการสถานศึกษา
2. ข้าราชการและลูกจ้างประจำในสำนักงานเขตพื้นที่การศึกษา และผู้อำนวยการสถานศึกษา ขออนุญาตต่อผู้อำนวยการสำนักงานเขตพื้นที่การศึกษา
3. ข้าราชการและลูกจ้างประจำในสำนักงานคณะกรรมการการศึกษาขั้นพื้นฐาน ผู้อำนวยการสำนักงานเขตพื้นที่การศึกษา ขออนุญาตต่อเลขาธิการสำนักงานคณะกรรมการการศึกษาขั้นพื้นฐาน

หลักฐานที่ใช้ประกอบการพิจารณา

1. แบบรายงานของผู้ขออนุญาตไปศึกษาต่อภายในประเทศ ภาคฤดูร้อน
2. ใบรับรองผลการสอบได้ของสถานศึกษาในปีที่จะศึกษา
3. หลักฐานกำหนดวันเปิดและปิดภาคฤดูร้อน

เมื่อผู้มีอำนาจอนุญาต ได้อนุญาตให้ไปศึกษาแล้ว ดำเนินการดังนี้

1. ผู้ไปศึกษาจัดทำสัญญาศึกษาต่อภายในประเทศ ภาคฤดูร้อน คนละ 3 ฉบับ เก็บไว้ที่ผู้รับสัญญา 1 ฉบับ ผู้ไปศึกษา 1 ฉบับ และสำนักงานเขตพื้นที่การศึกษา 1 ฉบับ
2. จัดทำคำสั่งอนุญาตให้ไปศึกษา
3. จัดทำหนังสือส่งตัวไปศึกษา
4. เมื่อผู้ไปศึกษาสำเร็จการศึกษา ให้จัดทำคำสั่งให้กลับเข้าปฏิบัติราชการ
5. เมื่ออนุญาตให้ข้าราชการและลูกจ้างประจำไปศึกษาต่อภายในประเทศ ภาคฤดูร้อนแล้ว ต้องดูแลให้ข้าราชการและลูกจ้างประจำที่ได้รับอนุญาตปฏิบัติตามระเบียบกระทรวงศึกษาธิการว่าด้วยการให้ข้าราชการไปศึกษาต่อและฝึกอบรมภายในประเทศ พ.ศ.2538 หมวด 2 การศึกษาต่อภาคฤดูร้อน โดยเคร่งครัดด้วย

การรายงานจำนวนข้าราชการลาศึกษาต่อ

เมื่อสถานศึกษาและสำนักงานเขตพื้นที่การศึกษาดำเนินการอนุญาตให้ข้าราชการและลูกจ้างประจำไปศึกษาต่อทุกประเภท ฝึกอบรม หรือปฏิบัติการวิจัยแล้ว ให้จัดส่งสำเนาคำสั่ง พร้อมสำเนาหลักฐานประกอบการพิจารณา รายงานให้สำนักงานคณะกรรมการการศึกษาขั้นพื้นฐานทราบ

การคำนวณเงิน เรียกชดใช้ทุนกรณีผิดสัญญา

กรณีผู้ลาศึกษา ฝึกอบรม หรือปฏิบัติการวิจัย ภายในประเทศ ผิดสัญญาการชดใช้ทุน ให้สถานศึกษา สำนักงานเขตพื้นที่การศึกษา หรือสำนักงานคณะกรรมการการศึกษาขั้นพื้นฐาน แล้วแต่กรณี ตรวจสอบการคำนวณเงินที่ผู้ผิดสัญญาต้องชดใช้ให้เรียบร้อย ตามหลักเกณฑ์การคำนวณการชดใช้ทุนของกระทรวงการคลัง เมื่อหน่วยงานได้รับชดใช้เงินแล้วจึงส่งเรื่องให้กรมบัญชีกลางตรวจสอบความถูกต้องอีกครั้ง

การฝึกอบรม หรือปฏิบัติการวิจัย

หลักเกณฑ์การอนุญาตไปฝึกอบรม

1. วิชาที่จะไปฝึกอบรมต้องเป็นประโยชน์ต่อการปฏิบัติงาน
2. เป็นผู้ที่ยังคับบัญชาชั้นต้นรับรองว่า หากให้ไปเข้ารับการฝึกอบรมแล้ว จะไม่เกิดความเสียหายแก่ราชการ
3. จำนวนข้าราชการและลูกจ้างประจำที่จะได้รับอนุญาตให้ไปฝึกอบรมให้อยู่ในดุลยพินิจของผู้อำนวยการสถานศึกษา หรือหัวหน้าหน่วยงาน
4. หลักสูตรฝึกอบรมที่จัดโดยส่วนราชการหรือหน่วยงานอื่น ที่มีระยะเวลาเกินกว่า 6 เดือน หรือทางราชการจะต้องจ่ายเงินเพื่อเป็นค่าใช้จ่ายในการฝึกอบรมเกินกว่า 5,000 บาท ต้องจัดทำสัญญาข้าราชการไปฝึกอบรม

เอกสารประกอบการขออนุญาต

1. บันทึกรายชื่อบุคคลขออนุญาต
2. โครงการ/หลักสูตรการฝึกอบรม

หลักเกณฑ์การอนุญาตไปปฏิบัติการวิจัย

1. เป็นข้าราชการและลูกจ้างประจำในสังกัดสำนักงานคณะกรรมการการศึกษาขั้นพื้นฐาน
2. มีอายุราชการไม่น้อยกว่า 1 ปี
3. ได้รับทุนการวิจัยจากหน่วยงาน สถาบันของทางราชการ โดยไม่มีเงื่อนไขผูกพันกับสำนักงานคณะกรรมการการศึกษาขั้นพื้นฐาน
4. หัวข้อ/โครงร่างงานวิจัยต้องเกี่ยวข้องและมีประโยชน์ต่อการปฏิบัติงานราชการ หรือวงการศึกษา ต้องได้รับความเห็นชอบจากผู้อำนวยการสถานศึกษา/ ผู้อำนวยการสำนักงานเขตพื้นที่การศึกษา/ เลขาธิการคณะกรรมการการศึกษาขั้นพื้นฐาน แล้วแต่กรณี
5. ระยะเวลาการขอลาไปปฏิบัติการวิจัย ไม่เกิน 1 ปี หากมีความจำเป็นให้อยู่ในดุลยพินิจของผู้มีอำนาจอนุญาต

เอกสารประกอบการขออนุญาต

1. แบบคำขออนุญาต
2. โครงร่างการวิจัยที่ได้รับทุน
3. เอกสารหลักฐานการได้รับทุนวิจัยจากหน่วยงาน/สถาบันของทางราชการ
4. บันทึกความเห็นจากผู้บังคับบัญชา

เมื่อผู้มีอำนาจอนุญาตให้ข้าราชการและลูกจ้างประจำไปฝึกอบรม หรือปฏิบัติการวิจัย
ภายในประเทศแล้ว ให้ดำเนินการดังนี้

1. จัดทำคำสั่งให้ข้าราชการและลูกจ้างประจำไปฝึกอบรมหรือปฏิบัติการวิจัย ภายใน
ประเทศ
2. ให้ข้าราชการและลูกจ้างประจำจัดทำสัญญาการไปฝึกอบรมหรือปฏิบัติการวิจัย
ภายในประเทศ คนละ 3 ฉบับ เก็บไว้ที่ผู้รับสัญญา 1 ฉบับ ผู้ไปฝึกอบรมหรือปฏิบัติการวิจัย 1 ฉบับ และ
สำนักงานเขตพื้นที่การศึกษา 1 ฉบับ
3. จัดทำหนังสือส่งตัวไปฝึกอบรมหรือปฏิบัติการวิจัย ภายในประเทศ
4. เมื่อข้าราชการและลูกจ้างประจำสำเร็จการฝึกอบรมหรือปฏิบัติการวิจัย ภายใน
ประเทศ ให้รายงานตัวกลับเข้าปฏิบัติราชการ และให้ผู้อนุญาตการไปฝึกอบรมหรือปฏิบัติการวิจัยเป็น
ผู้จัดทำคำสั่งให้ข้าราชการกลับเข้าปฏิบัติราชการตามเดิม

ประกาศ ณ วันที่ 13 พฤษภาคม พ.ศ. 2547



(นายวิชาญ อิ่มสมบูรณ์)

เลขาธิการคณะกรรมการการศึกษาขั้นพื้นฐาน

เลขาธิการคณะกรรมการการศึกษาขั้นพื้นฐาน

แบบคำร้องขออนุญาตไปต่างประเทศ
สังกัดสำนักงานคณะกรรมการการศึกษาขั้นพื้นฐาน

เขียนที่.....
วันที่ เดือน.....พ.ศ.

เรื่อง ขออนุญาตไปต่างประเทศ

เรียน เลขาธิการคณะกรรมการการศึกษาขั้นพื้นฐาน (โดยมอบอำนาจให้ผู้อำนวยการสำนักงานเขตพื้นที่การศึกษา
ตามคำสั่งที่ ๑๐๗๐/๒๕๕๗ เรื่อง มอบอำนาจการพิจารณาอนุมัติ/อนุญาตการลาไปต่างประเทศ
เฉพาะกรณีทุนส่วนตัวหรือทุนที่ไม่ผูกพันกับงบประมาณของสำนักงานคณะกรรมการการศึกษาขั้นพื้นฐาน)

ข้าพเจ้า.....ตำแหน่ง.....

โรงเรียน/หน่วยงาน.....

สังกัด สำนักงานเขตพื้นที่การศึกษาประถมศึกษาปทุมธานี เขต ๒ มีความประสงค์ขออนุญาตไปต่างประเทศ
เพื่อ..... ณ ประเทศ.....

มีกำหนด วัน ตั้งแต่วันที่.....ถึงวันที่.....ซึ่งอยู่ระหว่าง
()วันหยุดราชการ/ปิดภาคเรียน ()ลากิจส่วนตัว ()ลาพักผ่อน และไม่ผูกพันกับงบประมาณของราชการ

จึงเรียนมาเพื่อโปรดพิจารณาอนุญาต

ขอแสดงความนับถือ

ลงชื่อ.....
(.....)
ตำแหน่ง.....

ความเห็นของผู้บังคับบัญชา (ผู้บริหารสถานศึกษา/หัวหน้ากลุ่ม)

.....

ลงชื่อ.....
(.....)
ตำแหน่ง.....

ความเห็นของผู้บังคับบัญชา (ผอ.สพป./ผอ.สพม./ผู้อำนวยการสำนัก)

.....

ลงชื่อ.....
(.....)
ตำแหน่ง.....

ค่าใช้จ่ายในการเดินทางไปต่างประเทศ

ชื่อผู้เดินทาง

ระยะเวลาการเดินทาง ไป-กลับ วันที่ ถึงวันที่

รายการค่าใช้จ่าย	จำนวนเงิน (บาท)	เบิกจากเงิน งบประมาณ	เบิกจากเงิน นอกงบประมาณ	เงินส่วนตัว	แหล่งเงิน อื่น ๆ
๑. เงินเดือน (ไม่ต้องรวมกับข้อ ๒) (ช่วงเวลาเดินทางไปต่างประเทศ) เงินเดือน + ๓๐ X จำนวนวัน					
๒. ค่าใช้จ่ายในการเดินทาง					
๒.๑ ค่าโดยสารเครื่องบิน					
๒.๒ ค่าจัดทำวีซ่า					
๒.๓ ค่าเบี้ยเลี้ยง					
๒.๔ ค่าที่พัก					
๒.๕ ค่าภาษีสนามบิน					
- สนามบินกรุงเทพฯ					
- สนามบินต่างประเทศ					
๒.๖ ค่าพาหนะ					
- ไป-กลับ บ้าน-สนามบิน ในต่างประเทศ					
๒.๗ ค่าเครื่องแต่งตัว					
๒.๘ ค่ารับรอง					
๒.๙ ค่าลงทะเบียนประชุม					
๒.๑๐ ค่าของขวัญ					
๒.๑๑ ค่าใช้จ่ายอื่น ๆ (ระบุ)					
รวมค่าใช้จ่าย (ข้อ ๒)					

ขอรับรองว่าข้อความข้างต้นเป็นความจริงทุกประการ

ลงชื่อ.....(ผู้เดินทาง)

ลงชื่อ.....(ผู้บังคับบัญชาระดับผู้อำนวยการ)

สถานที่พักที่สามารถติดต่อได้

ข้าพเจ้าตำแหน่ง.....

โรงเรียน/กลุ่ม.....สังกัดสำนักงานเขตพื้นที่การศึกษาประถมศึกษา

ปทุมธานี เขต 2 สำนักงานคณะกรรมการการศึกษาขั้นพื้นฐาน

ขณะอยู่ต่างประเทศสามารถติดต่อข้าพเจ้าได้ที่.....

.....

.....

โทรศัพท์หมายเลข.....ซึ่งเป็นที่พักของ.....

.....

.....

ลงชื่อ.....

(.....)

ตำแหน่ง.....

แบบบันทึกการมอบหมายงาน

ที่

สำนักงานเขตพื้นที่การศึกษาประถมศึกษาปทุมธานี เขต 2

วันที่ เดือน..... พ.ศ.....

ด้วย ข้าพเจ้า ตำแหน่ง
สังกัด ร.ร.....สำนักงานเขตพื้นที่การศึกษาประถมศึกษาปทุมธานี เขต 2
ได้ขออนุญาตไปศึกษาผลงานต่างประเทศ มีกำหนด วัน ในระหว่างวันที่.....เดือน.....
พ.ศ..... ณ

เพื่อไม่ให้เกิดผลเสียต่อการปฏิบัติหน้าที่ ข้าพเจ้าจึงมอบหมายให้
ตำแหน่ง..... ปฏิบัติหน้าที่แทน

ลงชื่อ.....ผู้มอบ
(.....)

ลงชื่อ.....ผู้รับมอบ
(.....)

ลงชื่อ.....พยาน
(.....)

ลงชื่อ.....
(.....)

ตำแหน่ง.....



บันทึกข้อความ

ส่วนราชการ โรงเรียน.....โทร.....
ที่.....วันที่.....
เรื่อง ขออนุมัติไปราชการนอกจังหวัด

เรียน ผู้อำนวยการสำนักงานเขตพื้นที่การศึกษาประถมศึกษาปทุมธานี เขต ๒

ข้าพเจ้า.....ตำแหน่ง.....

พร้อมด้วย.....

ได้รับมอบหมายจากผู้อำนวยการสำนักงานเขตพื้นที่การศึกษาประถมศึกษาปทุมธานี เขต ๒
ให้ไป อบรม สัมมนา เรื่อง.....

ขออนุมัติไปราชการ เพื่อ.....
.....ในวันที่.....
ถึงวันที่.....ณ.....

ในการไปราชการครั้งนี้ ข้าพเจ้ามีความประสงค์ขออนุญาตเดินทาง โดย

- รถยนต์ราชการ รถจ้างเหมา
 รถโดยสารประจำทาง รถยนต์ส่วนตัว หมายเลขทะเบียน.....

จึงเรียนมาเพื่อโปรดพิจารณาอนุมัติ

(ลงชื่อ).....ผู้ขออนุมัติ
(.....)
ตำแหน่ง.....

ความเห็นของผู้อำนวยการกลุ่ม/ผู้บังคับบัญชาชั้นต้น

.....

(ลงชื่อ).....
(.....)
ตำแหน่ง.....

คำสั่งของผู้บังคับบัญชาผู้มีอำนาจอนุมัติ

- อนุมัติ ไม่อนุมัติ

(ลงชื่อ).....
(.....)

ผู้อำนวยการสำนักงานเขตพื้นที่การศึกษาประถมศึกษาปทุมธานี เขต ๒

แบบสรุปรายชื่อผู้เข้ารับการพัฒนาข้าราชการครูและบุคลากรทางการศึกษา
สำนักงานเขตพื้นที่การศึกษาประถมศึกษา/มัธยมศึกษา.....

ชื่อหน่วยงาน มหาวิทยาลัย.....

ลำดับที่	ชื่อ - สกุล	ตำแหน่ง ปัจจุบัน	โรงเรียน	ที่อยู่ปัจจุบัน/โทรศัพท์ที่ ติดต่อได้	สถานะตามคุณสมบัติ			พัฒนา	
					ผลงาน ผ่าน แล้ว	ผลงานอยู่ ระหว่าง การ พิจารณา	ยังไม่ได้ ส่ง ผลงาน	ชำนาญ พิเศษ	เชี่ยวชาญ

ลงชื่อ

(

)

ผู้อำนวยการสำนักงานเขตพื้นที่การศึกษา
ประถมศึกษา/มัธยมศึกษา.....
วันที่.....เดือน.....ปี.....